青島時報

中華郵政特准掛號立券特別優待之報紙電報掛號二五一四號

社址湖山路十七號電話三三五五號郵政信箱第一四三號

第二千七百一十號

今日本報三大張

中央登記宣字第二十一號

發行人尹樸齋　編輯人于衡湘

印刷所國民印刷局　民國十三年九月一日發行

本報價目

本埠	外埠
零售每份大洋四分 每月大洋一元 半年五元四角 全年十元	每月大洋一元二角 半年六元六角 全年十二元四角

廣告價目

普通	特
每英寸每日五角每月二元全面每月二百五十元每日五十元半面每月一百元每日三十元	每英寸每日一元每月三元全面每月二百元每日七十元半面每月一百廿元每日四十元

開放廉價賀年電報及添裝青津直達新機

本台循例予新年開放國內外賀電　計國內華文每字二分半洋文每字五分其餘發往香港澳門及歐美等處賀電價目亦異常低廉又本台

添裝二百五十華德新機一副與天津直達通報異常敏捷再全國電報掛號彙編業已出版內容豐富價洋一元特此通告

總收發處湖北路三十三號電話四七一九號　分收發處中山路九十六號協源盛內電話三四五四號

交通部青島無綫電總台啓

臨別紀念之中生力軍宗旨要錢不要貨了

▲舉行臨別紀念大減價▼　▲期滿決不多延遲一天▼　▲買好皮袍價錢最低廉▼

注意　存青各貨照原價一律九扣十天

(皮貨名目)　真正紅狐順腿・紅狐倒順腿・西大狐腿・真玄狐腿・西大狐肷・青狐肷(男女)

大狐肷・猞猁肷・猞猁腿・紅狐脊・大狐脊・灘羊褂子・灘羊男女袍(袍甬)

受友人委託收買海龍水獺舊式帽沿袖頭馬褂大褂出價公道

▲逃難來此處脫貨求財▼　▲各貨共存一百十餘件▼　▲過此良機再想可是難▼

真正狐腿男袍甬原價三十元扣實二十七元

接洽處　青島天津路東華旅社十六號馬澤峯　電話二九四六號

交通銀行儲蓄部廣告

本行呈奉國府財政部核准另撥資本伍十萬元特設專部辦理儲蓄業務輔助民衆投資發展社會經濟現本埠冠縣路儲蓄支部及東鎮威海路儲蓄支部亦已先後開辦所有各項定期活期儲蓄存欵利率力謀優厚手續務求簡捷會計獨立保障穩固如承惠顧無任歡迎　備有詳章　承索即奉

地址　冠縣路九十三號　中山路三十四號　東鎮威海路二十七號

電話　五〇一一至五〇一四　五〇一一至五〇一四　五〇一五

上海倫敦保險公會會員　英商嘁厘水險公司啟事

啓者本行總經理英國倫克西水險公司有年該公司年代深遠資本雄厚係全世界保險公司之冠賠款迅速手續簡易早獲盛譽無待贅述爲推廣營業計曾於去年九月間分青乃由趙安黻君經理承各界推愛營業得以日上非常感銘茲因趙君他就特聘童君詠卿爲本分公司駐青經理之職以資接續而便擴充倘蒙各行號貨物惠顧仍請源源委託望移玉與童君接洽一切照前優待價目方面亦當特別克己以答雅誼也此佈

駐華遠東總公司　上海四川路一二一七號

駐青分公司　中山路一七三號電話三一八三

律師宋士斌遷移啟事

本律師承辦民刑訴訟事務，非訟事件，並證明契約，代理其他法律行為，辦事敏捷，收費低廉，當事人如係貧民合於訴訟救助條件者，並可免收公費，代為求法律之保障，現由肥城路遷於平原路五號，委託諸君均請至新事務所接洽為荷

明星大戲院

價目　特等一元二角　頭等八角　二等五角

開演時間　二點一刻　四點五分　五點五十五分　七點四十五分　九點三十五分

注意　每逢星期日開映時間與平日同

看此片後輕快雋永如一帖清快散　而且餘味不盡如嚼諫果津津有味

十二月廿八日起映—！

米高梅公司最近有聲滑稽大喜劇

生財有道

厚臉明星威廉姆海士　美艷女星海美斯女士　聯合主演

巨騙，小竊，偷天換日，神通廣大，都市罪惡暴露無遺。針砭之中。包含無窮笑料！是美國鬼域社會之一幅縮影！

意義深刻　對象嚴重

滑稽多趣　穿插諧妙

詳細中文說明

◀下期的驚人特別大貢獻▶

德國全體影業聯合作成之結晶品

是反攻『西線無戰事』的鉅片

四壯士

粉身碎骨　澈底抵抗　槍林彈雨　血肉橫飛

香烟中的先進　香烟中的模範

牌子最老　信用最好

另有中號三炮台出售

CA-325

平政務委員會昨開會
對馮行動議決三辦法
一出洋 二赴京 三指定地點由馮擇行
日軍限一月佔領熱河

【北平二十七日下午九時二十分本報專電】平政務委員會今日舉行會議，張學良，宋哲元，韓復渠等均出席，議決事項，(一)決定應付熱河方針，(二)察哈爾省政府主席宋哲元辭職慰留，(三)對馮玉祥將來行動問題，規定三項辦法，甲，請馮出洋，乙，即赴中央任職，丙，請中央指定居住地點，由馮擇行。

【又電】熱河形勢，現十分嚴重，日軍雲集熱邊，且夕即將大舉進犯，聞日軍計劃，限一個月內進佔熱河，今東省問題，更加擴大，而使明年一月十六日國聯及十九國委員會重行集會時，以轉變國際空氣，愈陷於無法解決之困境，據某要人談，處此國家危急關頭，除誓死抵抗外，實別無辦法。

【又電】日軍俟各路軍隊，調動佈置完竣後，卽下令進攻熱河，爲時約在元旦前後，其決定計劃，一路攻朝陽，以陸軍爲主力，而用飛機掩護，一路攻榆關，亦以陸軍爲主力，而用海軍掩護，

日方又造大謠

【又電】中日問題在國聯延擱之後，日軍圖熱步驟，尤爲明顯，日陸軍部，連日在東京召開全國師團長會議，確定明年對滿對華，及對國防上一切之主要方針，同時日參謀部，亦召開聯隊長會議，討論應付非常時期之作戰事項，一切對策，由是以觀，可知中日問題之解決愈緩，日本侵熱之心愈熾，又據日本聯合通訊社二十一日所傳之錦州電訊「謂張學良近爲保全自身生命，及其勢力下各機關之安全起見，決意放棄聯盟，開始軍事活動，以便對日滿作戰，聞張現已將部下精銳軍隊，完全調出，以第一旅王以哲開抵奉山路，以第二旅開往開魯北方，以王顯聲之第三旅開往開魯通遼方面，此以外並任命何柱國爲前敵總司令，以便指揮由奉山路進攻之軍隊，刻下錦西熱河省界，戰雲日益緊張」，日方此謠，實與去年日軍侵錦之經傳如出一轍。

今世之花木蘭

【又電】遼寧義勇軍鄭桂林部第三旅第七團團長宋恩明之妻鄧子明，年方少艾，迭次抗戰日軍，均親臨參加，勇敢倍人，羣呼以「不知愁」，記者昨晤宋團長於某處，據談如次，余此次因公奉命來平，賤內鄧子明，年十八，興城人，畢業錦州某校，曾執教於桃園村，與余結婚後，痛日軍之暴行，遂於本年九月，捨身從戎，隨余轉戰南北，艱險備嘗，九月間，敵部八百人進攻前衛，詎在釣魚石被敵包圍，鄧子明深夜隻身乘騎，逃入附近之牛拉山內，馬繫於樹，冒險登山，隱伏一晝夜，敵軍破圍，始相尋見，本月中旬，鄧子明與余等乘馬行至綏中縣屬三山抱槍子，突有敵机兩架追隨，並向下射以机槍，詎鄧跨馬仰視，不知躲避，繼投一彈，落於水中，幸未傷及，其冒險抗敵，實屬鮮少云云，適鄧返，繼與記者晤談，始知其爲朱子橋將軍之高足也，天資聰穎，語言流利，精神活潑，著男裝，初見難辨其爲男女，誠近時代抗日軍中之一花木蘭也。

日軍意在朝陽

【又電】昨晚開魯來人稱，遼西日軍仍增，惟尚未顯著活動，探報，日軍意，仍以蒙匪爲進擾開魯先鋒，僞軍張海鵬部居中，日軍殿後，我劉桂堂部，由高力板子向前方活動，至日軍攻熱計劃，雖分開魯朝陽二路，惟兵力集中朝陽，日揚言不日攻開魯，實則主力仍在朝陽，又某要人昨電詢熱河邊境近况，據熱湯答稱，前方各地，平靖無事，日机每日飛至熱邊朝陽偵察，轟炸村落，我駐防各旅，已嚴加防範，日軍向錦朝線推進，最前綫在朝陽寺，與義軍王蘊瀾，孟昭炎，李海峯，馬子丹等部，時有接觸，已發生局部戰，惟熱河正式軍隊，尚未發生衝突，又錦朝線日軍，近日調動甚忙，北滿日軍，現大部南調，並由國內增二師團開滿，阪田松本兩部，十九日已過安東赴津，轉往義縣朝陽一帶，形勢極度緊張，漢奸程國瑞所編救國軍，每名槍配彈十粒，二十一日由日軍派員到錦點驗。

航空署
擬定考查空軍辦法 呈請軍會核准施行

【南京二十七日電】航空署爲考查全國空軍，以謀整頓起見，曾經擬具考查統一空軍辦法四項，一，凡已辦航空之各省，或各部隊，應將其主管機關學校，航空隊之編制，及現有之航空隊數，學校數，技術人員，暨學生人數，以及飛機之種類數量，機廠，站之地點數等，詳細情形，切實具報，以備查考，並且備必要時之改編。二，此後各地方政府或各部隊，一概不得私置空軍機關及航空隊，具有需要空軍者，由中央酌量情形調撥分配。三，此後各地方政府或民衆法團，如有舉辦航空研究宣傳機關，航空運輸機關，或航空教育機關，或航空製造機關者，應將其興辦之理由計畫，及經費之籌集等，呈經中央之核准，必要時，並須由中央派員前往主持，或指導之。四，此後各地方政府或民衆法團，如須購置飛機，應以商用飛機及教練機爲限，不得購置軍用飛機，訂購飛機時，並須依照航空器件輸入條例第二條及第三條之規定，分別聲請核准，請領護照，以上四項，曾呈請軍事委員會鑒核施行，當經該會第卅二次常會討論，並將該辦法通過，昨特訓令軍政部即便遵照辦理，並轉飭所屬一體遵照。

滬法院對李國杰案
判徒刑三年
李氏名係瀆職及共同損害招商利益
招商股東請願被駁

【上海二十七日下午八時四十分本報專電】滬地方法院，今日對李國杰抵押招商局碼頭案，已正式宣判，李以瀆職及共同損害招商局利益罪，判處有期徒刑三年。

【南京二十七日電】招商局股東法益維持會，曾推代表李次山等，向三中全會請願取銷國營案，聞大會以該案乃經中政會鄭重考慮決定之政策，又招商局股票共有二萬四千套，李等是否可代表多數，亦成問題，故對其請求，已不予受理。

交部對郵電
擴充國際電台 設立儲匯專局

【南京二十七日電】交部爲整理全會重政起見，特擬就改革事項，(一)擴充國際電台，增設中央直達通訊綫，(二)擴充電訊机器製造廠，以便製造電話机件，(三)擴充天津自動電話，(四)擬訂電欵稽核委員會規則，(五)整頓官軍電報收費考核辦法，(六)限制賑務電告。

【又電】交通部長朱家驊，擬在郵政總局之下，設立專局，辦理儲匯事宜，特親自赴滬接洽。

馬鴻逵過濟談話
對於寧夏主席決不負長期責任
俟中央規定開發西北後即辭職

【濟南廿七日下午十二時電話】馬鴻逵于今晨七時半，由京到濟，濟地今晨大

負短期責任，俟中央對開夏西北規定後，本人即去職休養，或赴國外遊歷，決不長期負責，第十五路軍，有二旅開往寧夏，餘東軍隊，由馬騰蛟負責統帶赴寧夏之三旅，明後日即由信陽至包頭徒步開往，本人到平晤韓張，及辦理個人家務後，即赴寧夏，約二禮拜可到，本軍軍餉，每月不足至四五萬元，故軍隊已裁去五千云云，馬氏於八時十五分，由濟啓程赴平，又閻錫山代表要明宇，由港到濟晤韓，韓因候晤馬鴻逵，改定二十九日返濟，韓代表劉書晉，赴京出席軍事會議完畢，今日返濟，

李烈鈞
感懷疇昔 慷慨長吟

【南京二十七日電】前日爲雲南起義紀念，李烈鈞邀舊日護國軍第二軍同事數十人，午宴於中社，李即席演說民四討袁之役經過，共話當年，大有慷慨悲歌淚下數行之概，李旋詠一絕句云，「金碧馳驅憶昔年，滇黔鞞鼓上雲天，義聲遠播幽燕動，那得唐劉再戍邊，」互相酬唱，滿座風生，舉觴共飲，不減當年豪氣，三時始盡歡而散。

劉文輝勢不能支
決定通電下野
將軍隊交付鄧錫侯統率
並函致劉湘請勿相苦逼

【漢口廿七日下午七時廿分本報專電】劉文輝以實力損失殆盡，而劉湘仍苦逼不休，環顧內外情形，不但反攻絕對無望，抑且能否存在，尚屬問題，故決心通電下野，將軍隊交與鄧錫侯統率，現劉文輝已致函劉湘，謂已決定下野，請勿苦追。

【又電】劉文輝以大勢已去，反攻不易，乃於二十三日晚，在嘉定召集各師旅長，開緊急軍事會議後，即開始下令後撤，暫退雅州，保全實力，聞當嘉定會議之時，劉軍陳鴻文夏仲實二師長，反對兵退雅州，因原有防地八十餘縣，大半喪失，今已退無可退，岷江尚有天險，全力死守，事尚可爲，如退雅州，何異自趨絕地，嗣經劉文輝力勸，始決定整軍西退。

湘決心禁煙
劃分全省爲十五區 特派專員分頭督察

【長沙二十七日電】湘省禁烟委員會，以目下正值鴉片播種時期，特將全省七十五縣，劃分爲十五禁烟區，每區委派視察專員一人，馳赴各地視察烟苗情形，並督促剷除烟苗，此項視察專員及會計人選，業經該會委員長何鍵，分別派定，至於每區所轄縣份，多少不一，計第一區轄長沙，湘陰，岳陽，臨湘，平江，瀏陽，六縣，第二區轄沅江，益陽，寧鄉，湘潭，湘陽，衡山六縣，第三區轄衡陽，耒陽，永興，祁陽，常寧五縣，第四區轄醴陵，攸縣，茶陵，安仁等五縣，第五區轄零陵，道縣，江華，永明，寧遠五縣，第六區轄桂陽，新田，嘉禾，藍山，臨武五縣，第七區轄華容，南縣，漢壽，常德，桃源五縣，第八區轄資興，郴縣，桂東，汝城，宜章五縣，第九區轄武岡，新甯，東安，城步，綏甯五縣，第十區轄邵縣，新化，安仁三縣，第十一區轄安鄉，臨澧，澧縣，石門四縣，第十二區轄黔陽，會同，靖縣，通道四縣，第十三區轄漵浦，辰谿，古丈，瀘溪，沅陵五縣，第十四區轄永綏，乾城，鳳凰，麻陽，芷江，晃縣六縣，第十五區轄大庸，桑植，慈利，永順，龍山，保靖六縣，各專員均定於二十二年一月初間，全體出發，分赴各區視察云，

上週大事述評

(一)東北問題將成懸案耶

國聯五國小組會的決議草案，極盡摸稜含渾之能事，以取媚於日本，但這樣遷就，日本仍然反對，其主張則以承認僞組織爲先決條件，否則不談，而我國方面，亦因該決議案並未明白否認僞國，並未宣布日本違反國聯盟約，認爲大失望，所以在這種不可開交的僵局之下，十九國特委會又發表延宕的宣言，謂將以極堅忍之態度，從事調解，這樣的各走極端，那裏還能調解？無非要順從日本的意見，將東北問題，延宕下去，最後就任他成爲懸案，使日本得實行侵吞東北，進佔熱河之計劃，所以我們的在國聯的外交行動，不但無益於東北問題之解決，反使日本得各列強之無形保障及暗示，更大胆的放手做去，而同時又使我舉國上下，對收復失地之着重點，不看在自身，而移其目光於日內瓦，我情願受列強的玩弄揶揄，叫日本看見開心。

(二)三中全會閉幕

國民黨第四屆中執委第三次全體大會，自十五日開幕，共開大會六次，通過的提案五十餘件，其重要的如孫科等所提之集中國力挽救危亡案，馮玉祥等之救濟農村案，伍朝樞等之裁兵案，改省主席爲省長以文人充政務官案，李綺庵等之澄清吏治案，方覺慧等之厲行禁烟案，果能實行，不能不說是國家之福，但以上的提案，好像以前就經過多次的決議，並未實行，譬如集中國力挽救危亡案，及救濟農村案，這確是有些難處的，但厲行禁煙和武人不准爲政務官等案，還有何難實行，可是歷來的決議案，到現在並沒有一事實行，足見眞作事的用不到標語口號，開會宣言，只要埋頭去做，不怕行的少，也可以使民衆對國民黨恢復信仰，否則欺騙民衆事小，國家前途，實經不起這樣的一誤再誤。

(三)戰債問題停止談判

胡佛對戰債問題，本預備與各債務國分別進行談判，酌予減削，並要求新總統羅斯福合作，派員參加談判，經民主黨的重要份子反對，羅斯福已拒絕胡佛之請，所以胡佛現已宣布在彼剩餘任期內，停止戰債談判，民主黨之所以不與胡佛合作，是因爲戰債問題，關係美國經濟金融之前途甚鉅，若與胡佛合作，則將來須受共和黨政策之拘束，且共和黨對戰債主張雖不能取銷，然可以減削，而民主黨則頗多主不能減免的，因此戰債問題之解決，只好等待羅斯福蒞任後，自由處置，免共和黨之參預，以防民主黨的政策受到牽掣。

(四)意大利與南斯拉夫之交惡

法國爲鞏固她在歐洲大陸的霸權，另製造出一個反德意的小協約，來擁護自己，而且近來小協約國之南斯拉夫馬尼亞捷克斯洛伐克等，爲抗拒意大利與法國爭霸起見，已爲更審切之合作，在貝爾格萊德設立常川辦事處，以謀意見之交換，在此時，南斯拉夫與意大利忽然彼此發生示威行動，南斯拉夫在達爾瑪地亞省將意大利的紀念石獅毀壞，意大利安普內亦激起反南示威運動，南斯拉夫謂意大利接濟叛黨，希圖推翻南政府，意大利又說，南斯拉夫向意大利挑釁，係受法國之慫恿，表面上是南意兩國的小誤會，骨子裏是法意兩強的霸權之爭，就大勢說，似乎不至引起大糾紛，但誰敢保不與奧大利塞爾維亞之爭，同爲歐洲大戰的導火綫呢？

(五)菲律賓十年以後之獨立

比較開明的資本帝國主義與野蠻的軍國主義之不同，由其對待殖民地及半殖民地，便可顯明的判出，高麗台灣尚在日本的鞭撻之下，而菲律賓却已敢要求獨立，而且居然在美國國會通過，十年後准予獨立了，固然，這種到期才兌現的「欽定」式之獨立，不是眞正由民族自決而獲得的國家自由，但以較之侵略鄰國領土，製造傀儡組織的野蠻軍國主義，眞覺得「霸道」雖未善，而「獸道」眞可畏了。美國會通過的菲律賓獨立法案，尚保留美國駐軍權，及其他附帶條件，將來能否如期實現，全視菲人之努力如何？果能努力，眞正的獨立也不難獲得。

(六)法國新內閣成立

法國赫禮歐內閣，因戰債問題倒塌後，新內閣已由彭古組成，彭古與赫禮歐同爲社會急進黨重要份子，此次組閣，除戰債外，一切當仍與赫禮內閣的政策無殊，在國際方面，不至發生何等影響，在國聯及遠東方面，也必承繼其最近一貫的衣鉢，接近日本，按法國的社會急進黨，就字面看必以爲是很左的政黨，其實連英國現在的獨立工黨，也還不及，所以他一切的政策行動，仍不脫帝國主義的面目，不會有正義公道的主張。

(七)玻巴兩國將受經濟封鎖

南美洲的玻璃維亞與巴拉圭，因爭査科一地，發生戰事，已逾數月，現在的中立各國，如智利秘魯阿根廷及美國等，因兩國拒絕調停，將實行對玻巴經濟封鎖，大概兩國經此封鎖，必不能久支，戰爭慘禍，或可借此制止。

肺癆療法新發見
●肺癆菌之形狀及其抵抗力

肺結核菌（即肺癆菌）係桿狀之細菌。其體形眞直。或稍彎曲。長徑約一迷達百萬分之一五。非肉眼所能見。據一定之方法。以熱染之手段。製爲染色標本。用六百倍至一千倍之顯微鏡檢視之。始克窺知。實爲極小之物也。肺結核菌之抵抗力。非常強盛。推知其抵抗力之大小。爲肺病豫防及治療上之最緊要者。結核患者之痰。放置空氣中時。結核黴菌之生存。可達半年以上。置於光線缺乏之暗室內。則一年以上。尙得保其生存。此種黴菌。對於寒冷之抵抗力。尤爲強大。遇攝氏零下十度之寒冷。經六七星期而不死。對於溫熱之抵抗力。亦較他種黴菌爲強。他種黴菌。遇攝氏六十度之溫度。經二三十分鐘。便行死滅。而此種黴菌。須八十度之溫度。經二三十分鐘。始克死滅。惟對於日光之抵抗力。最爲荏弱。遇直射之日光。經五六分鐘便死。遇攝氏百度以上之溫熱。一二分鐘便死。若就消毒藥而論。肺病患者之結核。在二十倍石炭酸水中。歷三十秒鐘而死。在百倍石炭酸水中。歷一分鐘而死。在千倍昇汞水中。歷十分而死。

肺癆病是人類的大敵

肺癆病特效藥

溶解 膿質　　殺菌 癆菌

三那星

三那星是肺病的救星

蓋肺結核「即肺癆」之原因是結核菌　而此菌一入人體內　則於該處便成結節　以斷血行之路　又結核　能分泌一種抗酸性蠟質　包圍其體以防禦一切外來藥力之侵入　故雖用種種殺菌藥　內服或注射終不能達到其病竈之實　歷來醫家所慣用之自然療法　對症療法　理學的療法　血淸療法　及其他一切治療法等　尙未完全成功　而肺癆殺菌藥之說　遍滿於一世者　因未知此深奧學理故耳　由此現代結核學者　根據上述之學理　繼續研究　不遺餘力　結果竟成此殺滅肺菌之化學藥劑　名曰三那星 SanOsen 此藥係遵肺癆菌發明者德國考克博士與肺癆菌脫蠟術發明家德國柏格爾博士之最新醫理而發明成功者　據現下德國瑞士及其他各國諸肺病療養院之實驗報告　此藥有滲透肺病竈之結節及溶解蠟質之所用　兼其有殺菌力　能醫治一二三期之肺癆　確有萬試萬靈之特效　在中國　業經國民政府中央衛生試驗所化驗　藥性和平無毒　絕無任何副作用

△各埠大藥房均有經售▽

贈書　來函註明詳細地址姓名寄青島郵政信箱二十號美商愛世開洋行廣告部即奉贈肺病療養指導新書及三那星詳細實驗報告書二冊

遠東總經理美商愛世開洋行青島分行　廣西路二十號　電話四九一二

梅毒內服特效藥
三德新六零六片

服一瓶與注射一針効力相同
可免一切注射恐怖危險流弊

購者注意　須認明三德雙獅老牌新六〇六片服用方可獲藥到病除之功恢復健康之能

△每瓶洋壹元五角·請向各大藥房購買▽

律師盛家良通告

本律師承辦青島地方法院山東高等法院南京最高法院一切民刑訴訟案件暨證明契約遺囑撰擬法律文件如有委託辦理者請至本所接洽可也　事務所中山路一六六號

蔣夫婦昨抵溪口

當駐節於文昌閣定今日掃墓
汪病已稍愈將再向中央續假

【上海二十七日下午八時四十分本報專電】蔣夫婦及孔氏公子等，今日午間抵溪口，當即駐節文昌閣，定明日掃墓。

【南京二十七日電】記者今晨往訪褚民誼據談，汪院長近有信來，病已稍愈，中央原准假三月，現已將滿，回國之期，恐在二月以後，當然須再續假，二，宋代院長今日因天氣不佳，未能來京，故行政院會議，關於一切要案，均未提出討論。

○──駐美公使──○
!!!施肇基最有望

又電（一）省主席改省長案，雖經三中全會原則通過，但爲手續問題，第一步先修正省政府組織法，俟修正公布後，再將各省府一律改組，重新任命，預計至早一個月方能辦竣，（二）豫民政廳長一席，蔣委員長前徵李仲公同意，李未允，鄂民政廳，王亦未允，改徵方覺慧同意，但劉峙初有訓練總監之議，但現在擬暫不更動，一說張羣將繼訓練總監，（三）我駐俄大使，已經今日行政院會議決定，俟提交中政會追認後，即由國府明令任命，至顏氏所遺駐美公使一職，繼任人選，尚未完全決定，約以施肇基爲最有希望，蘇俄駐華大使，迄今仍未電覆，據外交界息，蘇俄將以勇任大使或外人員中，擇一充任。

○──孫科決心──○
!!!完成憲法草案

又電，立法院長孫科此次來京出席三中全會後，原定二十三日就職視事，乃孫氏於二十二日忽然赴滬，茲據某中委談，孫院長此次來京出席三中全會，其最大目的，爲提請早日制定憲法公布，該項提案，業經通過，孫氏極爲欣慰，確爲滬上尚有事務，因時近歲暮，立法院亦並無特殊工作，故乘此時間赴滬一行，決於明年一月初旬，來京正式就職，孫氏業下決心，務於本人任內，完成憲法草案，以慰國家人民之望，故此時就職與否，實無問題。

○──行政會議──○
!!!通過要案四則

又電，行政院今晨九時，舉行第八十一次會議，出席何應欽，黃紹雄，朱家驊等，由黃紹雄主席，討論事項，一，准湖北省政府委員孫紳程汝懷辭職，任命楊在春陳達勳爲該省政府委員，二，任命顏惠慶爲駐蘇維埃聯邦共和國特命全權大使，三，僑務委員會呈請在各通商口岸設立僑務局案，決議通過，送政治會議，四，蒙藏委員會呈請續撥招待章嘉及蒙古汪公經費案，決議通過。

○──內黃再製──○
!!!內會結果報告

又電，全國第二次內政會議，自本月中旬閉幕後，關於會議經過情形，已製成報告，原文由部長黃紹雄，親攜請行政院存案，黃又擬將會議結果情形，亦製成詳細報告書，現已指定專員，負責編製，聞須於明年春季，始可脫稿，祕書處以各項手續，均次第結束，業定於本月三十日以前，全部完全清結云。

○──戴傳賢講──○
!!!全會精神成就

又電，國府昨晨紀念週，由戴傳賢報告【三中全會精神上之成就】略謂，中央與國府，回京後，前週舉行三中全會，會議情形，非常良好，爲歷屆所未有，同時並舉行第二次內政會議，會議情形亦甚佳，內政會議開會時，各省市重要當局，都前來參與，即如藏蒙宗教及政治領袖，亦來參與大會，此足表示本黨之一致團結，同時在本黨團結的感應中，全國國民的心也一致團結，這是全黨全國一致起來救國的表現，三中全會雖提案少，決議案亦無往常多，然而意義之深與關係之大，可以比過去幾次全體會議都要重大，總理云國者人之積也，人者心之器也，可見由人積，要靠心來行動，現正全國全黨一致團結，可見人人心裏，有新的覺悟，對於國家前途，無限勇氣，日下國內現雖尚有數處從事綏靖，不久即可敉平，對於抵禦強敵，恢復失地，亦須在一致團結，完成其工作，望今後有新的作，新的作爲，未成工作繼續完成，精誠團結，努力前進，則完成救國建國任務，定可達到，望政府與國民，一致接受三中全會精神上之團結與精神上的成功，畢竟上實現起來，使全會精神上的成就，還須而爲事實上的成就云。

幕府小砲台

射手老練擊出準確
檢閱主任大爲嘉獎

【南京二十七日電】長江要塞委員會，今晨七時起，檢閱幕府小砲台，實彈射擊，射手老練，雖天氣不佳，目標模糊，亦能準確，檢閱主任楊述，甚爲嘉獎，近因天氣多雨，其他各炮台，將於明年春檢閱。

本館啓事

本館新到仿宋字體專印各式名片印刷精美收費低廉如蒙賜顧無任歡迎

介紹流露畫伯

薩否訥夫君係前俄帝國有名畫伯其作品曾價三萬金薩君畫道之精博蓋相見矣客歲由哈來青觀其畫像戰事及風景等作既神奇又偉大洵不愧爲名畫伯也今薩君以畫會友於海陽路六號實各界諸公購學之良機也故樂爲介紹焉非敢妄代吹噓也

介紹人張雲溪

公安局招領

發現地方	發現時期 月	發現時期 日	物品 名目	物品 數量
公安局門前	十二	十六	鈔票	五元
江蘇路	同	十七	自行車	一輛
泰山路	同	十八	大米	七小袋包
臨淄路	同	同	磁罐	一個
六分局石橋	同	十四	旱烟嘴	一個
小東山溝	同	十六	黃黑色牧牛	一隻
大水清溝	同	同	地瓜乾	二十八斤
金鄉路	同	同	破皮夾	一個
同	十二	同	收條	一紙
鄒平路		二十	鐵條	十五根

神戶海上

水災　海上　轉運　傷害　自動車

保險

總理店　岡崎合資會社　電話　四〇〇一　三二六一　三四三五

代理店　鈴木洋行　公和興　電話　二七五三　二九一〇　二五三三

教授跳舞專門家

由哈爾濱來青

本校專門教授男女跳舞舞術精良富有經驗欲學狐步舞）（華爾登氏舞孛魯氏舞探戈舞卻爾斯登舞及單步舞雙人舞均用最新穎法教授能使學者滿意有志向學者請至湖南路四十五號樓上便是早十點至十二點下午四點至十點

出租

德縣路一號完美帶各式家俱之房屋出租租價低廉有合意者請至觀海路二十三號德國飯店詢問電話三九五七號

膠濟鐵路管理局招商承辦特字第一五〇一五一號機車務員工制服廣告

本局現奉鐵道部批准標購機務處員司春季制服及車務處夫役冬夏季制服如願承辦者可至本局材料處採辦課領取標單此項標函均限於二十二年一月二日下午三時以前即送到於是時在本局當衆開標過期標函概作無效特此廣告

吉房招租

坐落萊陽路門牌第三號有新式住房帶有汽車間下人房電燈自來水及熱水管澡盆等設備俱全有願租者請至中山路八十一號丁敬記電話二六六號洽是商便此告

樓房招租

茲有萊蕪路新五十七號新建三層樓房一所每層住室五間廚廁各一間院內平房二間並帶炭屋下廁院落房間寬大明亮上下水道電燈俱全分租全租均可有欲租者請至肥城路四十八號楊宅接洽此白

住房招租

黃台路十一號樓上下各有住房三大間及廚房毛房上下水分住合租均宜欲租者詢西大森同和興醬園電話二九五七

敬告戴眼鏡諸君

目力有深淺鼻樑有高低面部有胖瘦由眼鏡專家驗過目力量過面部方爲相宜否則任意購之不但無益于目力且有害非淺也

鏡架有男戴有女戴有年青年老戴之分別由眼鏡專家指導方爲合宜否則誤購之不但不雅觀且失自己之人格也

上海眼鏡製造行　青島中山路

本行有見於此特在本市中山路交通銀行右首開設眼鏡製造行自備机器磨製鏡片無論近視老花散光等等皆可磨製爲各界諸君目力造福也

（上海眼鏡製造行）

同仁泰千原醫院開幕廣告

▲治療科目　內科，外科，花柳病科（六〇六號，九一四號注射）

△特設　肺癆科（肋膜肺結核，炎）

新設物療科（電療科）

腦神經系一般（神經衰弱，性器疾患其他）

神經痛各症，慢性胃腸病一般

筋肉炎，關節炎一般，皮膚病

急慢性淋病及淋毒性婦人病　半身不遂

▲治療時間　自上午九時至下午九時（物療科自上午九時至下午六時　星期下午停診）出診•隨請隨到，急診•隨到隨診不分夜晝

院長　千原寬　物療科主任　平木春雄

醫員　二宮修一郎　戴志儉

▲院址　聊城路八十九號　電話　二八四九號

同仁泰千原醫院物療科啓

（青島）新舞臺

◀十二月廿七日開演▶

王璧人	小桂芳	賀后罵殿
銀豔芳	云金蘭　小翠茹	天女散花
王鴻福	段寶義　李俊臣　董盛奎　尚貴實	月下追韓信
蓋春來	韋閣亭　張來奎　郝德林　周鱗童	反潼關
花豔雲	秦艷秋　王璧人　許品軒　小桂芳	女俠客

得中特獎五萬元

鳴謝萬國儲蓄會

敬啓者竊以敝人經營窰廠藉謀蠅頭微利深慮老來拮据常思聊事儲蓄惟乏門徑徒喚奈何嗣聞　貴會辦理有獎儲蓄爲平民別開生財之大道設備無限獎額俾儲戶得達致富之捷徑翹瞻　鴻圖願附驥尾當於西歷一九二四年一月份加入　貴會全會一份月儲十二元迄今九年永無間斷本擬集腋成裘以備急需初未計及得獎也詎意本年十二月份開標余竟得中第一特獎電訊傳來當於十九日趨領渥蒙　貴經理優待入微立予如數發給獎金洋五萬元并照章發還之會本毫無折扣足證　貴會信用卓著洵不欺人此固余個人之徼倖然亦　貴會開獎至公無私所致受惠之餘無以爲報除肅函鳴謝外特登報端以資證實而廣介紹尚希　各界同志其以敝人爲鑒從速加入該會以便同享此輕而易舉之幸福也可此致

青島萬國儲蓄總分會台鑒

濟南緯六路陶富村義和東窰廠　第四零八七〇號　積玉堂謹啓

大幸福的男女

驚天動地

明日開演　演員　明報載明

傷心哉其痛也

『哎約燒了痛啊』聞其慘酷呼聲見其慘白面色爲母者能無傷心乎然而此種慘劇之發生誰都不能預料及之惟有常備如意膏以防之灼傷之痛雖屬至劇但敷此膏無不立止而速愈即割破跌撲抓傷以及各種皮病此膏亦極靈驗蓋其防腐之功特大也南京栢塘鎮陳君子源云「鄙人常用如意膏治愈面瘡及鄰童燙傷近患皮膚爆折發炎搔癢亦爲如意膏所治愈誠療膚聖藥也」如意膏各藥房均有出售或向上海江西路四五一號韋廉士醫生藥局函購每匣七角六匣三元五角郵費不取

南洋教員腰疼背楚

如何由韋廉士醫生紅色補丸所治愈

君若患腰疼背楚勿以爲是乃腎病須知腰背疼痛起於腎者殊少而起於血虧腦弱者甚多也例如腰肌疼係屬瘋溼之一種其痛在腰其病源厥爲血中酸毒（並腎病）所以根治腰疼捨澄清血中之酸毒外無他良法現今醫藥科學之產品能奏此功效者無過於韋廉士醫生紅色補丸關於此節朱君仰高之經驗足供參考也

朱君原籍浙江杭州現任南洋（吡叻）朱毛鎮培（止）學校總教授其來書云『去年鄙患腰背劇痛甚爲困苦精神疲倦飲食不思便祕體虛夜眠不穩不特不能體操運動即舉步行動亦見爲難後見報載韋廉士醫生紅色補丸之效乃試服之一瓶方畢遂見減輕故即繼續服用直至腰痛全愈而後已自是身強力壯眠食均佳足見韋廉士醫生紅色補丸實爲治療腰背酸疼之良藥也』韋廉士醫生紅色補丸治療腰痛以及各種瘋癱極劇者亦効他如疼腦系痛神經衰弱痰咳肺疾消化不良未老先衰婦科隱疾亦暑奏良效幾達五十年矣各藥房均有出售或向上海江西路四五一號韋廉士醫生藥局購備每瓶一元五角六瓶八元中國境內郵費不取

朱仰高先生玉照

律師李秉善承辦

民刑訴訟及非訟事件
登記過戶及商標註冊
撰擬文件及證明契約

接洽時間　上午八時至十二時　下午五時至九時

事務所　台東五路拐角　和興路四三號

青島近年來蒸蒸日上愈漸興旺在數年內殆有成爲中國主要港口之可能惟有一事甚足驚奇即在青雖有極寬大之道路煌輝之電影院咖啡館以及其他種種娛樂之中心地但無一地能俾吾人購得價賤而優美之用過汽車在其他各大城市均有人專營販賣用過之汽車例如在上海之好耳司勃扎耳（Horse Bazzar）公司即其一也但在青吾人欲購買一輛合意優美之用過汽車則頗感不易

敝行爲應社會之需要起見在最短期間擬設「估車部」並給與此等用過車與任何新車以同等之小心與留意此部將與新車部完全分辦並按時將此等用過車展列於陳列室內俾衆觀覽凡陳列之汽車皆經極慎密之檢驗並置放於良好安全情形之下倘諸君讚同擁護敝行將在青開闢一獨一無二之估車商場

敝行之願望乃爲供給社會上以質料最高尙而價額最低廉之用過汽車在其他各處或有更賤之汽車但保存之方法絕不如敝行之謹慎留意與技巧也

請留意敝行之廣告並祈參觀敝行第一次所陳列之品高價廉之上等優美汽車爲荷

美商公懋洋行

經理道濟牌各式坐車與載重車

總行　天津法租界二號路　電話三〇一二八　三五六

分行　北平　遼寧　大連　青島　濟南　哈爾濱　太原府　長春

本行青島辦事處中山路十一號電話二四二六

公司牌香煙

乃國貨中之一

生力軍勇猛前進毫不畏縮到處受各界人士極頂歡迎，挽回漏卮舍此莫屬

質料黃嫩而不摻煙肋氣味醇厚始終稗益身心通宵吸之至大日而不口燥吸爐煙灰寸餘而不墜落尤其特色，精美優點書不勝言。

貨色真正◎◎◎◎
價錢實在◎◎◎◎
每包六分
每條壹元貳角半
各煙紙店號及攤戶均有出售

中國賽倫煙公司出品

上等香煙賣普通價
可謂大犧牲之極

茲爲答謝吸戶諸君特訂贈品以聯感情

愛國人士望盡量購吸以挽漏卮而固國權

贈品如章程下極易得贈

（下列贈品各物陳列本號玻廚內）

贈品章程

本牌公司牌香煙包內皆附有兒童嬉戲彩色小畫片非常美觀奪目且造意頗深早荷各界人士愛玩珍視該項畫片共有不同樣計壹百二十種茲特訂贈品辦法如下

小畫片二十種連同空壳二十只贈本牌香烟壹包
小畫片二十五種連同空壳廿五只贈本牌香烟貳包
小畫片三十種連同空壳三十只贈美人馬大畫片一張
小畫片四十種連同空壳四十只贈玉美人大畫片一張
小畫片五十種連同空壳五十只贈玲瓏手電燈二只
小畫片六十種連同空壳六十只贈三百尺手電燈二只
小畫片七十種連同空壳七十只贈五百尺手電燈二只
小畫片八十種連同空壳八十只贈一千尺手電燈二只
小畫片壹百種連同空壳一百只贈赤金戒一錢半重一只
小畫片壹百廿種連同空壳一百廿只贈赤金戒三錢重一只及白金手表一只

若得有『萬里雄才』之小畫片一張單張蓋有總公司及本號硬印者贈現洋貳百元當時立兌人人可得

山東全省總經理

青島萬利榮號

中山路一三三號　電話三一八三

惟躬親試行　乃能知其妙

惟躬親試行。乃可使君體驗駕駛新式福特八汽缸車之樂趣。其所予君之印像。必勝於萬言之敘述。君試爲平時之駛行。其令人驚異之舒適與運用。必予君以一種不同凡響之贊許。而使君深信不疑曰。其他一切廉價車輛。固未有能如福特者也。

請即日駕駛新式福特V式八汽缸車。以體驗最靜滑最愉快而爲生平得未曾有之駛行。要知福特車輛本身。最能迎合顧客心理。請任其敘述自家歷史可也。

新式福特V式八汽缸二門轎車

此種價格低廉五座大轎車。用途甚廣。深受普遍之歡迎。座位寬泰舒適。其屬特等設備者亦有之。

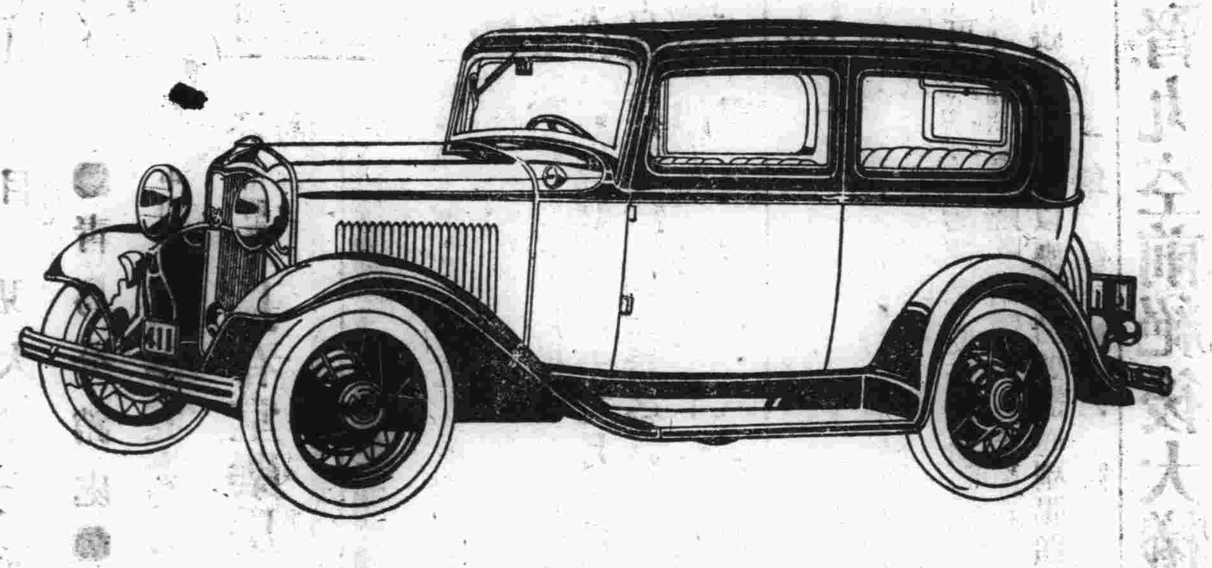

●●●● 駕之便欲購之 ●●●●

青島經理處　美豐洋行　(地址)中山路十一號　電話四八八二號

上海福特汽車公司啓

協扶祥綢緞皮貨局

新由上海運到

各式摩登衣料

錦地縐　富華縐　落雁縐　幸福縐　雁翎縐　摩登縐

各口粗細皮貨　取價特別從廉

青島濰縣路卅二號

電話　綢緞部三二三九號　批發部四二二七號

鳴謝良醫張永濤先生

啓者鄙人幼患先天不足求學時代操心過度以致腎臟衰弱百病皆起近年各處求醫總未收效幸閱時報得悉張君學貫中西研究有素頗有發明鄙人特請張君診治注射強心補血針四打迄今百病皆去精神恢復樂處重生身感再造因此登報鳴謝以便各界男女同胞有患疾病者速往門診早脫苦海同享康健幸福張君由國民政府衛生部註冊醫科大學畢業全國醫學研究會員歷充院長二十餘載研究內外產婦小兒花柳咽喉眼鼻皮膚解剖等科二十餘年內外各科均能限日痊愈男子生殖器女子月經白帶子宮病等更爲專門現寓青島天津路元善里二十號二層樓上上午八點至下午四點在寓候診逾時出診凡遇急症隨請隨到診金門診一元出診二元路費另議車資另給

山東大學　黃文彬敬謝

介紹兒科名醫

侯君治生爲蓬萊望族幼受先人之秘傳專以推拿秘術醫治小兒諸病施術穩妥較之服藥針灸安全萬倍不使患病小兒有絲毫痛苦歷年以來曾懸壺於福山煙台各地醫活小兒無算甚受當地人之讚許今侯君因事路經青埠經同人等再三挽留始允在青施術開診爲此方嬰兒所造福特設治生兒科醫社於江寧路「河北路中市」十九號永德成寓內專治小兒虛實寒熱驚瘋痰喘一切急難各症實有起死回生之驚人奇術同人等以與侯君相處多年知之有素決不敢有半點爲君吹噓誇張故願爲小兒有病者所介紹

介紹人　王伸臣　鮑庚之　董秀千　張宜二　李仁　黃景漢　宋靜山　梁子岐　姜景雲　陳厚甫　徐錫三　馬惠卿　于明齋　曲濂溪

大陸銀行

辦理　各項存欵放欵　國內外各埠匯兌

代理　收付各種欵項　買賣生金銀及證劵

青島分行　河南路十六號　電話　營業室三五五一　經理室三八九二

中魯銀行儲蓄部

財政部註冊　實業部登記

本市唯一無二兼辦儲蓄之市產銀行

全體董事監察人暨總經理負無限責任

本市新聞

李村區乳牛之調查
現時產乳者一百六十六頭 月可生利五千三百六十元

李村建設辦事處・最近注重於農林畜牧之指導工作・該處現將乳牛商戶乳牛頭數及產乳數量調查明晰・其統計如下・總區乳牛商計廿一戶，乳牛二百四十三頭・小牲牛七十八頭・小乳牛一百四十二頭・總計四百六十三頭・現時產乳牛一百六十六頭・飼料以青草・地瓜・蔓豆餅・麥麩・細粉渣爲主要品・月計飼料費需洋四千〇四十三元・按調查之日起算・產乳數量一千二百八十五立達・每頭平均產乳量七八八立達・月計產量三萬八千五百三十立達・產品製造・乳皮、乳油、連鮮乳出售，月計售洋五千三百六十元・按各商僱用工友・每月需工資洋八百四十一元・所有雜支及乳瓶之銷耗・未能詳載云・【島上】

國貨商場 提倡國貨之新辦法
白送說明書昨已分發各界

本市河南路國貨商場・爲優待愛用國貨熱忱愛國之顧主・於一月五日起至十四日止・舉行白送一天・昨特擬就白送一天說明書・傳單・分發本市各界・俾資明瞭白送辦法・茲誌其說明書如下・送去二十一年的倒霉年頭・迎來二十二年的快樂年頭・倒霉和快樂・送去迎來・已經抱着年年如是的意願・爲什麼依樣葫蘆・仍在路上老路・揮不去倒霉・迎不來快樂呢・待我說明・道理是簡單的很・我國是受各國商品侵略的國家・故在今年之頭・祇要能夠實行兩大使命・一・提倡國貨・一・抵制外貨・這是大家都知道的・也無用我再來講話・不過檢閱過去・知行未必合一・所以重新還要說明幾句・提倡國貨就是不忘抵制外貨・不忘抵制外貨・就是提倡國貨・譬如算術・一面加・一面減・譬如哲理・一面有・一面無・倒霉和快樂全在我們所行事實怎樣了・換句話・要我們能夠實行找尋快樂・是否提倡國貨來可以判斷・故此本場自元月五日起，到十四日止・這十天內・白送一天・首先來實行慶祝新年・要希望大家幫助來實行快樂年頭・末了・把我們白送的辦法・詳詳細細說明一下・一・本場從一月五日起・到一月十四日止・這十天內白送一天・其意義・一・是酬答各界熱心愛用國貨同胞們・一是作爲慶祝二十二年新年・二・這十天內・購買國貨同胞們・駕臨本場來買東西・不論買一毛錢・買一塊錢・都奉送白送券一紙・有白得貨物的希望・三・白送券上的號碼・祇有一二三四五六七八九〇十個・一天送出一個・十天送完・怎樣能夠得著白送貨物呢・就是白送券上的號碼・假使和上海萬國儲蓄會二十二年一月十五日開獎的末獎相同的・就可以同贈出的商店・持券兌現・這不是白送嗎・現在將贈送的日期・排列在後・要歡喜那個號碼・就請選擇那個日子・儘量的來購買國貨吧・一月五日贈送伍號券・一月六日贈送六號券・一月七日贈送七號券・一月八日贈送八號券・一月九日贈送九號券・一月十日贈送零號券・一月十一日贈送一號券・一月十二日贈送二號券・一月十三日贈送三號券・一月十四日贈送四號券・四十獎之中得到一獎・何等容易・換句話・就是這十天以內・我們白送一天・愛國的同胞・快來購買・這是我們在慶祝新年聲中・向各界的一種敬禮辦法・機會切勿錯過・青島河南路國貨商場・（島上）

山大舉行兩會議
△出版委員會 △學術討論會
黃任初請假回籍

國立山東大學・日前在該校會議室・舉行出版委員會第一次常會・出席吳之椿・梁實秋・劉咸・湯騰漢・杜光塤・黃際遇・張煦・主席黃任初・紀錄梁實秋・報告事項無・討論事項・議案一・文史叢刊繼續籌備出版案・決議・第一期定於明年二月二十日收稿付印・由黃任初・張怡孫・梁實秋・負責編輯・議案二・科學叢刊繼續籌備出版案・決議・第二期定於三月三十一日收稿付印・議案三・農工學院之研究資料如何發表案・決議・暫加入科學叢刊發表・又訊・該大學於前日下午七時・在該校普通生物實驗室・舉行第十五次學術討論會・首由講師沙鳳護報告暑期赴勞山採集植物標本之經過・略分三點・一・採集之經過・二・野生植物之分布情形・三・經濟植物之介紹・次由高哲生報告赴廈門出席海產生物研究會之經過・關於該會之沿革・廈門之概況・以及所搜集之動物標本・均敘述甚詳・至十時許・始行散會云・又訊・該大學文理學院院長黃任初・現因私事於前日請假返回廣東澄海縣原籍・聞黃院長所担任之課程・在請假期內・由宋智齋・李先正兩人分代講授・黃院長約來年二月中旬始可返校・該校教務處業經布告週知・其布告文如次・黃任初先生因事請假回里・所授學程・自下星期起・除近世代數學及羣底下之微分方程已有指定課業暫行停課外・高等微積分一學程・由宋智齋先生代授・時間改爲星期三四六・八至九時在二三二號教室上課・高等數學演習一學程・由李先正代課・加授函數論・實習時間改爲星期一・九至十時在二二三號教室上課・希該班學生注意爲要・此布 （民）

體委競委 昨開聯席會議

教育局體育委員會・定昨日開會一節・已誌前報・茲悉冬季競賽委員・以關於越野賽跑及競走進行事以及各種比賽獎品問題・亟待討論・特於昨日（二十七）乘體委會開會之機・同時舉行競委會議・茲將會議程序錄次・甲・報告事項・一・修正本會規程草案經過・二・擬定各級運動標準草案經過・乙・討論事項・一・修正本會規程草案・二・擬定各級運動標準草案・三・參加華北足籃球預選辦法・四・擬定越野競走及賽跑辦法・子・時間・丑・職員・寅・路綫・卯・佈置・五・冬季體育競賽會各種比賽發獎日期及地點・（青島）

各市場商人 暫難使用新衡器
因洋人尚未明瞭 願來年三月實行

本市度量衡檢定所・自頒發新衡器後・市人交易向無若何窒礙・惟各華洋市場・因西洋人之用磅・東洋人之用扛・與俄國之舊衡器均經規定公允・沿用亦久・大致尚稱適用・若突行變爲新器，微論商人時有失莫之處・即東西洋人鑒於舊衡器與磅扛之比較數・驟然變更・爭執必多・以此種種原因・聞商人將要求度量衡檢定所暫緩督促・俾與洋人試辦明瞭後・至來年三月即一律實行云・

宰畜公司規定 新年放假日
△年前年後 △共放五天

本市宰畜公司・以所屬工人每屆年關均有放假之規定・本年亦應循例辦理・特規定廿九日・三十一日・來年一月一日，三日・五日・五天爲假期・其卅日及四日兩日・爲特許屠宰日・照常工作云・（民言）

社會局編輯 一年來社會行政
預定月底印刷竣工 以便新年分送各界

本市社會局・爲外界明瞭社會行政情形起見・將民國廿二年一年來之社會行政・編輯成册・預定本月底印刷竣工・以便新年分送各界云・（島上）

周錫侯僞造 嬰孩自己藥片
處徒刑三個月

茲據重慶商務日報十月十五日所載章廉士醫生藥局之嬰孩自己藥片有假冒商標出售一案・略云・駐渝英國總領事月前函請二十一軍劉湘軍長・令飭南川縣長查辦該縣濟世藥房經理周錫侯發賣僞造嬰孩自己藥片・劉軍長當即飭令南川施縣長遵照辦理・茲探得該縣長已將周錫侯傳案訊辦・除將僞片全數沒收外・並依照現行刑法第二百六十九條之規定・處周錫侯以有期徒刑三個月云云・

曹福林師一部 將由鑑村運張莊
△已向膠濟路 △借妥兩列車

交通界訊・第三路二十九師師長曹福林・昨（廿七）派該部楊主任到膠路濟南站・借機車兩輛・客貨車一千二百噸・送往鑑村・以備分兩列車起運所部步兵二千人及戰馬一百六十匹赴濟南張莊・聞膠路局已允予所請云・（地利）

膠縣法院 來青提拐犯
男名王金業 女係趙張氏

膠縣人王金業・前由膠縣南鄉馬家莊拐婦人趙張氏來青・嫁賣後被公安局捕獲・膠縣法院聞訊・昨（二十七）特派員賫函來青・由公安局將王某及趙張氏提出・隨正午西上三次車押回膠縣訊辦云・

中華書局附設廉價部

本局茲將稍受水漬及略有污殘之各種書籍文具廉價出售自一折至七折不等並有唱機唱片等亦皆加入售價更爲低廉自十二月一日起至十二月底止大廉價一個月各貨逐日更換陸續添列尚希各界惠臨選購是幸

地址 青島即墨路三十五號 電話三五六五五號

小兒育應散 是兒科病的救星 價 每包內二付 目 現大洋四角

婦女幸福湯 是婦女病特効藥 價 每盒七日服用 目 現大洋二元

●青島分銷處● 中山路 長春堂藥房 山西路 長春堂藥房

全真補腎丸

主治 無論老翁老媼 無兒無女 欲卜老蚌生珠 螽斯衍慶之喜 而免伯道之悲 少男少婦 精枯經乏 請服是藥 定獲弄璋

總行四川益華大藥房監製

定價每盒一元每打拾元（外埠函購費加一）

山東全省總分銷處烟台益華大藥房謹啓

各大省埠 洋廣雜貨店藥房均有代售

全真補腎丸 持此券購服 照定價七扣 優待券

四季宜服 全眞補腎丸空前絕後大犧牲 五千年難遇之良機

敝分行十週大紀念減價期已滿敝房擴充營業歡迎主顧起見續到全眞補腎丸二千份以答惠顧諸君之雅意

神州大藥房總經理

▲經售處青島▼ 河南路 中華饃莊 天津路支店 神州藥房 北平路 膠東藥房 海關路 永源公 天津路 合和棧 滄口 洪祥號 台東鎮 德勝祥 李村 全盛號

青島老亞美磅秤機器工廠預告

敬啓者本工廠金鐘牌號磅秤銀櫃各機器等業在各埠發行十有餘年信用昭著行銷廣遠復又特派工師赴英德各大工廠考察研究特別改良發明最新式磅秤堅固靈准與從前製造及他家劣貨不同且可與英德抗衡茲聽度量衡檢驗所招徠各顧主函催在青市設立分廠刻已籌備進行茲覓定單縣路四號樓房及地基設立工廠一俟組織完竣先行交易容後擇吉開張再行通告以應時勢要需而副賜顧諸公厚望務希注意特此預告

單縣路四號

可樂麥乳精

COLOGEN ◀商標▶

男女老幼 均甚適宜

可樂麥乳精係以麥芽鷄蛋及牛乳加柯柯調味而成之滋養品以最新而最合衛生之方法合製具精細而富於消化之力製作手續均取低溫故通常滋養品中易於損壞之貴重成分得以保存此物爲青年及老年之高妙飲料而於用心用力血虧胃病內臟症小孩心身萎縮症及乳婦等爲特效苟足下如覺有力量消失神經衰弱者請飲可樂麥乳精此物能鼓勵身體作用恢復生活本能並阻止身體孱弱謂予不信請嘗試之

用法 每次取可樂麥乳精一二茶匙用開水沖服加糖及牛奶與否則可隨意用以代茶兼能止渴生津

注意 本品入水即化不宜烹煮因其含有澱粉發酵素及來豈丁二質煮後必致減少其効用也

青島經售者 中山路 大中華藥房 凌基藥房 祥泰號 中山路 共和大藥房 金星大藥房 華振氏藥房

新到 崴口大馬哈鹹魚 泉山衞生汽水 俄國特等肥皂 眞正西藏紅花 批發

本號經理崴口出產之大馬哈鹹魚及俄國特等肥皂泉山衞生汽水眞正西藏紅花包銷山東全省其物質美滿久已馳名爲推廣銷路計價值決定格外從廉倘蒙賜顧當知言非虛謬也

山東全省總經理青島裕興祥謹啓

河南路五十七號 電話五一五九

律師盛家艮受任郜占元法律顧問通告

本律師茲受任郜占元君法律顧問嗣後如有侵害郜君身體健康名譽財產及其他應享一切法益者本律師當盡依法保護之責特此通告

事務所中山路南頭一六六號

律師盛家艮代表侯招卽湘妃啓事

茲據當事人侯招卽湘妃聲稱前因不願在平康三里金玉班于文卿處爲娼要求脫離關係任憑個人自由業經雙方協議兩相情願除立契約由貴律師證明各執一紙爲據外請再代表登報聲明等情前來合行啓事如右

事務所中山路南頭一六六號

光明法律事務所啓事

青埠華洋雜居法律行爲日見繁多本律師等爲便利當事人起見擇就中山路高德門洋行樓上適中地點聯合組織法律事務所承辦華洋訴訟民刑案件以及過戶登記商標註册證明契約繙譯文件各事宜內分兩部

法律部 李漢 李秉善 繙譯部 宋春舫

事務所 中山路一百六十八號 電話四一六二一又四三三三一號

VERAMON

Schering

凡拉蒙

凡拉蒙乃治療一切疼痛最合理想之製劑奏效神速而無流弊全世界著名醫師莫不異口同聲讚揚其功力之優越凡患頭痛牙痛月經痛等症者務必親自嘗試之

德國柏林先靈開爾邦製藥廠 駐華總經理 上海圓明園路十九號 先靈洋行 青島分經理 大成洋行

此雙魚商標保證藥品良好

本市新聞二

東鎮威海路 紀家正家一夜睡死四人
同室六人僅二人復蘇
△一般揣測係受煤烟薰斃◎

東鎮威海路一二五號•住戶即縣人紀家正•其妻劉氏三十七歲•弟名紀家烈十七歲•長子名玉芬十五歲•次子名玉十一歲•三子名和五歲•女玉蘭十六歲•紀因在外作事•恒不返家•前(二十六)日晚其家中六人•並未燃爐•合門而睡•至昨(二十七)日午後六時許•紀家烈與玉芬始睡醒而起•見其餘四人皆已氣絕而死•所養之狗亦無氣息•但不悉致死之由•即赴公安四分局二分所報告•該所遂將其叔姪送至醫院•路事療治•即行全愈•惟已死之四人•則屍冷不能救治•據一般人之揣測•紀家後鄰•爲瑞興湧燒酒鍋•其鍋爐之烟突•即在紀家牆上•或係冒出煤煙•致將屋內之人薰死•紀家烈與玉芬乃爲死而復甦者云•

公安局 將整頓路牌
△訓令各區所 △先着手調查

公安局鑒於各馬路口牌或釘于牆角•或釘于電柱•其位置之高下•亦無一定•非重行整頓不足以壯觀瞻•而利行旅•爲謀完善起見•特訓令各區所長警•切實調查各路口牌之數目新舊•以及新闢馬路應添若干•查明具報•以便添設與整頓云• (民言)

青佐海底電線 發生障礙
本市去日本電 暫由大連轉遞

青島佐世保間海底電線•忽於二十六日晨七時三十分發生障礙•據電氣測驗•損壞處係距青島四百三十六海里•應歸日方修理•現聞本市發往日本電報•電局爲求迅速起見•特開放青島大連直達•以便轉遞•來往電報•仍按時到達•毫不稽遲云•

小學遊藝會 定三十一日預演
各校休假三天

市教育局乘新年休假之機•舉行小學遊藝會•各小學積極準備•已先後將參加表演項目•呈報教局•該局爲使大會有精彩之成績•特定於三十一日先行預演•遴選最優之節目再行公演•預演共分兩次•計午後一次•晚間一次•又訊•民國二十二年元旦•本市各學校一律休假三日•以資慶賀云• 青島

誰家男孩迷路
△公安一分局 △一分所招領

青島公安一分局一分所中山路第三守望警•於昨[廿七]日午後四時許•在高密路口拾迷路男孩一人•年約三四歲•問其姓名•言語尙不淸楚•身着藍底白花小棉襖•頭戴三塊帽•該所正招人認領云• (甲)

電氣公司 新置發電機
前晚試驗 效率良好

膠澳電汽公司•前因本市戶口日增•用電主顧亦隨之加多•爲擴充營業且應各方之需要起見•前年曾添置五千基羅發電機一座•自啓用此机之後•該公司營業之興盛開前所未有之新紀錄•現以本市人口仍屬有加無已•爲未雨綢繆之計•特又添裝五千基羅預備發電機一架•該機已於前日按裝竣工•前晚即開始試驗發電供全市之用•效率極爲良好云• (提聞)

北平愛國獎券 社會局職員中獎
號碼四八八 得洋五千元

北平愛國獎券第四期特種獎額•日前曾改定於本月二十五日開獎•茲聞該項獎券現已如期舉行•惟聞第三獎號碼爲四八八•由本市社會局職員購得•計得洋五千元•刻下電報已到青•至其第一第二兩大彩•均被他埠購去•現究爲何人得中•一時尙未詳悉云• (新聞)

明華銀行與日人 房屋之糾葛
現已和解成立

日商文英堂•租賃明華銀行房屋一案•業已起訴多日•現經第三審辯論終結•結果和解成立•明華銀行放棄房租•該住戶等限於明年一月末日遷移云• (新新)

日艦平戶 昨日返青

日艦平戶定期返青一節•已誌本報•茲悉該艦已於昨(二十七)日上午八時十分進港•仍在前海停泊云• 新聞

法艦昨離青 開往漢口

法國砲艦華太•於二十三日來青•在前海停泊•其艦長與市府•酬酢之消息•已誌前報•該艦於昨(二十七)日午後四時出口•開往漢口云• (甲)

來函照登

逕啓者於本月二十七日貴報刊載新聞一則關於敝社賤售肉類不驗貨摺任何人皆可往購是以本市肉商大起恐慌云查敝社組織限於本路員工入股社員凡一社員發給現金記帳兩種購貨摺敝社憑摺發貨雖係本路人員無貨摺者概不發給但有貨摺購貨亦要審查是否本社社員嚴防外人購買敝社物價向皆劃一並無兩種價目不但肉類價格低廉任何貨物向比市價低廉始符合作之原理並言敝社鄭經理爲發財起見放任購買所登新聞與事實不符特此函請 貴館登報更正爲荷此致 青島時報館 膠濟鐵路消費合作社啓 十二月二十七日

無法投遞電報

日期	號數	發報局名	收報人姓名
十二月二十三日	八三一四	上海	泰順染織廠
十二月二十三日	八四九四	臨城	錢豐
十二月二十四日	八七六五	日照	三五〇〇
十二月二十五日	八九六八	上海	〇六二五
十二月二十五日	八九七〇	大連	五〇三〇
十二月二十五日	九〇七二	莒縣	九六三二
十二月二十六日	九四五三	金家口	二六二一
十二月二十七日	九五六三	大連	李村路政泰福
十二月二十七日	九六二六	上海	三三二〇

本報增設平度分館啓事

啓者茲派王成久君爲本報平度分館經理凡平度各界訂閱本報及惠登廣告者請逕與王君接洽可也

茲美洋行 韓愼之先生鑒 所欠敝館廣告費洋三十五元 請速惠付以淸手續爲荷 營業部啓

股份停止更換名義廣告

本公司現屆第十七期決算按照公司章程第十二條所規定自民國二十二年一月一日(即決算日之翌日)起至第十七期股東總會終了之日止在此期間所有本公司股份概行停止更換名義特此通告 青島宰畜股份有限公司啓

民生醫院遷移廣告

本院於民國二十一年十二月二日遷至德縣路十二號(新新池東鄰)

招租

本市肥城路五十四號(現民生醫院住址)樓房六間出租有欲租者請駕至本樓吉昌商行接洽可也

遺失聲明

本船於本年十一月三十日由石島開放乳山中途遇匪財物被刼在膠海分關所領之往來掛號簿亦與財物俱失除向膠海分關聲明遺失請求補發外特此登報聲明作廢 膠海分關所發船牌七十九號 四合順謹啓

青島女子國畫研究社社員趙倫女士最近作品之一

緊要啓事

茲有劉鳳序平度縣籍在本號充當司賬十餘年今春私用欵項未加深究方期懺悔自新現竟怙惡不悛胆敢捲欵潛逃無蹤惟恐在外有詐騙行爲與本號無關特此鄭重聲明 元興誠啓

鳴謝

啓者小舟金湧發於二十四號出口因風浪過大將船膠盧京林溺於水中幸遇公安局交通隊武鳴山楊煥齋二君見義勇爲盡力打救得獲全生大恩無以爲報特登報以鳴謝忱 石島金湧發船謹謝

鳴謝惠東醫院張仲航兩大醫士

逕啓者內子突患肝厥幾瀕危殆闔家咸謂不可救治嗣經延請天津路惠東醫院 張執符仲航兩大醫士急救注射細心調護幸慶再生兩大醫士醫術精通經驗宏富而不辭勞粹尤屬難能鄙感激之餘用特登報鳴謝 涂鳳岡謹啓

鳴謝

于君仁山供職于山左銀行家學淵源素長小兒科按摩術鄙人等小兒以起居不愼因有痼疾乃蒙 先生迭次診治着手成春特登報鳴謝藉表微忱 葉春操 王守文 仝啓

膠濟鐵路管理局廣告

逕啓者本路遵奉 鐵道部令飭將本路原有之辛莊站「在高密與蔡家莊之間」自二十二年一月一日起改名爲康家莊站特此廣告週知

機器油桶一批出售

需要者請向湖南路五十四號 萬榮晉接洽電話四八八四

財政部魯豫區統稅局佈告 第 號

爲佈告事案奉 財政部稅務署令開查各出產菸葉區域每年均有菸葉商行及捲菸廠商並各通商口岸之菸葉行號前往購買菸葉此種廠號之組織暨負責經理人姓名住址以及每年購買菸葉數量各情形均應調查明晰俾便稽考並附發各種登記表式飭即調查具報等因自應遵辦除檢同原表令行各管理所遵查並分函各菸廠商號依式填報以憑登記外合行佈告週知仰各菸葉行號及兼營菸葉各商一體遵照辦理其未由本局函發表式者亦應來局領表填報毋得因循自誤切切此佈 局長 潘耀榮 副局長 呂孝翼 中華民國二十一年十二月 日

金城銀行

△資本總額壹千萬元 △實收資本七百萬元 △公積二百六十萬元

業務要目

營業部 定期存欵活期存欵往來存欵通知存欵押匯及其他一切事務

儲蓄部 專營整存零付零存整付整存整付特種定存活存等儲蓄事務營業獨立會計公開利息優厚責任無限

匯兌部 國內各地均有通匯地點手續簡便匯兌迅速

總行 天津 英租界 中街

分行 北平 上海 漢口 大連 哈爾濱 南京 鄭州 蘇州 武昌 石家莊

青行 天津路元善里口

電話 經理室 二一八〇 營業室 三七三八

有線電報掛號 中文七〇〇七 洋文 Kincheng 無線電報掛號均有 ……

發記理髮館廣告

本館創設青島已歷廿餘年名譽卓著向蒙各界士女同聲贊許有口皆碑本館爲謀顧主之安適及營業之發展不惜犧牲停業數月等候新屋翻造茲已落成內部裝修較前寬敞幽雅空氣鮮潔甚合衛生坐位安適設備尤爲完全定于本月廾七日起開始營業並添聘上海專門技師技藝上乘一切化粧物品選擇齊全凡蒙 賜顧一經美容則轉老還幼轉媸爲姸身心舒快飄然若仙至招待週到向爲本館之特色 各界士女如肯光顧定保非常滿意 方知言之不謬也 地址德縣路 本館主人謹啓

籌欵賑災

逕啓者鄙人藏有戴醇士山水條山翁方綱劉石菴直筆條山各一張現因籌戰區賑欵起見亟欲將該書畫減價出售以資捐助如有願購者請駕臨即墨路人和油坊與紀華堂君接洽或與時報館徐敬圃先生接洽可也 本人啓

緊要聲明

啓者茲有 路中發煤廠於本月 日停止營業將自有板房一處及廠中所有一切應用器具完全賣於亞東煤廠對於該號「即中發」所有人欠欠人之欵均歸中發煤廠自理與亞東煤廠毫無關係恐未週知特此登報聲明 單縣路一號亞東煤廠啓事

愛國獎券
特種獎券開獎結果

第一期特券業於本月二十五日在北平中山公園開獎茲將頭二三獎號碼開列於下餘獎號碼俟號單到時再行公佈

頭獎 19212 二獎 43814 三獎 00488

大減價 陳永興木鋪 十週年紀念

破天荒的特別犧牲 物美價廉妙不可言

本號在青開設以來對於承做各種洋式家俱無不精美絕倫久爲各界贊許茲爲發展營業以破天荒價格應酬顧客起見以犧牲主義不顧血本定於本月一日至三十一日爲止「三星期」本號所售各種洋式木器及各樣家俱一律均按三七扣出售機會難遇良機易失如蒙 各界紳商惠顧無任歡迎 濰縣路三號

裕東煤號專售

淄博章濰上等焦煤 批發零售價目克己 如蒙賜顧請呼電話 四三一四四 本主人啓 小港沿二十五號

近代中西醫家讚賞之 眞正育興賓

並非今日自行冒牌之育興賓 德國世昌洋行老牌

功用 崇治；由於腦力虛弱及神經衰頹所治之一切病徵、例如；腎虧、夢遺、陽萎等疾；而於治療於補腦、壯神上尤爲擅長、但對於人身之生理上而絕不起任何障礙或妨害等副作用、誠爲近世病者之好救星也、

華北總經理 世昌洋行老牌各種良藥 魯麟洋行西藥部 青島蘭山路十八號電話三二八五七三一

(青) 李村路 天津路 (島)
神州大藥房總經理批發處

嶗山晶石眼鏡老店

敬啓者小號在青創設三十餘載專辦勞山各種晶石久由平蘇聘請素有經驗之技師加工製造各式眼鏡力求改革養目近視老少中花等鏡決無光線不合之慮並修理舊鏡以及中西金銀絲腿兼售雲翠老玉煙嘴藏鑽等物一概俱全貨眞價實童叟無欺早受各界惠贊零售批發價格從廉倘蒙賜顧無任歡迎之至 ★緊要聲明★小號原無分號並代理處屢有冒充小號名義者請各界注意認明本號招牌仿單庶不致誤 青島即墨路西首道北 三山誠眼鏡店謹白

律師宋士斌任受聯華火油公司常年法律顧問通告

本律師受任聯華火油公司常年法律顧問 嗣後有不法侵害該公司權益者 本律師依法盡保障之責特此通告 事務所平原路五號

青島市政府令 第六一號

茲制定青島市鄉村調解委員會規則公布之此令

青島市鄉村調解委員會規則 民國廾一年十二月二十六日公布第一百七十四次市政會議通過

第一條 青島市鄉村調解委員會以調解村民爭議免滋訟累爲宗旨

第二條 凡在百戶以上之村莊得組設一調解委員會其不及百戶之村莊得由附近數村聯合組織之

第三條 調解委員名額以五人至七人爲限由全村或聯合數村公民投票共選之

第四條 凡素孚鄉望熱心公益者得被選爲調解委員

第五條 調解委員會之權限遵照司法行政部內政部公布調解委員會權限規程第三第四兩條之規定以民事及輕微刑事爲限

第六條 調解委員爲名譽職不支薪金並不得收支報酬

第七條 調解委員會組織成立後應呈報各主管鄉區建設辦事處及公安分局備案

第八條 調解事項當事人如有不服時調解委員會不得有阻止告訴或強迫調解之行爲

第九條 調解事項有涉及調解委員本身或親屬時該調解委員應即迴避

第十條 本規則如有未盡事宜得提交市政會議修正之

第十一條 本規則自公布之日施行

花柳病能務種絕嗎

董書田

花柳一症 各國注意（惟我中國 以爲兒戲 問題重大 從長計議 我們同胞
四萬萬餘 花患柳者 十分之一 這種病症 與別大異 不但傷身 且染妻室
妻子受害 不能生育 中華民國 二十年立 國家所畏 國民兄弟 民強國富
民病國替 人民有害 國大關係 東亞病夫 辱恥甚矣 原是盤症 又蒙名譽
身體懦懶 困苦之極 親戚難見 朋友難提 必要請醫 直者難醫 遺害三世
悔之晚矣 我勸同胞 人人注意 患此病者 輕者不治 腐敗治法 實不爲奇
庸醫殺人 巧網漁利 慣用頂藥 暗把人欺 水銀輕粉 分量重劑 用下此藥
以求速愈 雖然見效 無非緩期 不論良心 那管天理 內臟治重 害人無此
而若犯者 可了不的 傷損五官 敗壞喉鼻 骨節疼痛 遺精難癒 這種毒藥
精蟲受斃 生活一世 斷絕兒女 十有八九 陽萎不舉 若此尤最 娼館少去
染上此病 雖把你害 卻有此病 集救瘡醫
費錢小事 性命關係 仔細參詳 令人可惱
本醫見此 用心注意 晝下工夫 參考太西
十有餘載 今回本社 花柳醫社 四年成立
開設青島 黃島路[illegible] 專爲醫治 特此登記
花柳專科 不治則的 精益求精 審益加密
郎有此病 急速來醫 金口便宜 白濁淋病
楊梅疳瘡 升天撈地 特別良方 卽把下去
藥到病除 不易再犯 普救同胞 熱心對於
困苦錄難 一概施於 貧民八等 不取文分 非貪金錢 那等目的 普惠人民 注重名譽 誠取藥資 吾心所欲 介紹同胞 來把病去

本醫對於花柳一科研究素有心得 治療手術 必乘不同 茲以德國新發明之方法 效最短時期調治斷根 永保不發 茲爲撲滅梅毒起見 近由德國新到最新（老六〇六）卽一千二百零六藥針 藥性和平 對於花柳中各種新老梅毒 一經注射 無不立見功效 同用之最爲舒服 毫無痛苦 如有深染梅毒 曾注射［六〇六］［九一四］藥針不效者 請速到本社就醫 本醫生驗血之後 施用藥劑 奏奇效 永不再發 本醫素抱優待患者注意 速將注射費減價三星期 患花柳病者 特來注射 莫失大好會也

青島黃島路花柳醫社醫生董書田謹啓

青島強初醫院廣告

敬啓者敝院開幕以來對於醫療器械之設備病室之清潔看護之訓練無時不力求完善以謀患者之便利近復添置X光線人工太陽燈透熱電機及其他電療器具應有盡有更用新法戒除鴉片嗎啡等癮限期出院毫無痛苦歡迎各機關工廠商號訂立長年合同減價收費茲將診療科目等項列後

▲治療科目▼ 外科 內科 皮膚花柳科 眼科 耳鼻咽喉科 婦科 產科 小兒科

▲診療時間▼ 每日上午八時至十二時 下午二時至六時 星期日下午停診 急症不在此限隨請隨到

▲收費簡章▼ 病室共分四等每日由二元五角至八元服藥飯食在內 出診市內五元 市外酌加 夜間加倍 掛號費初診一元復診免收

院長 薛健 醫師 魏成志 藥劑師 年介信

院址 湖北路二十八號 電話 三六六〇 五〇〇四號

壽康醫院廣告

敬啓者敝院病室清潔看護週到甚宜患者之療養擅治白喉猩紅熱等症特約產科專門女醫師担任收生並用新法戒除鴉片嗎啡等癮毫無痛苦無論住院與否均可限期除根治療科目時間及價目列後

（治療科目） 外科 內科 皮膚花柳科 耳鼻咽喉科 眼科 產婦科 小兒科

（診療時間） 每日上午八時至十二時 下午二時至六時 星期日及例假下午停診 急症不在此限 至診隨請隨到

（診療價目） 住院門診及藥資取價均廉 出診市內五元 市外及夜間酌加 掛號費免收

院長 丁介眉 副院長 劉菊村 特約產科女醫師 王子靜

院址 湖北路東首四十號 電話 五二三二號

青島中久醫院廣告

△治療科目▽ 內科 小兒科 外科 產婦科 皮膚花柳科 眼科 耳鼻咽喉科

△診病時間▽ 隨到隨診

△新法戒煙▽ 鴉片海洛英等癮戒除迅速毫無痛苦

△專科▽ 內科 兒科 產科 對於成人冬季流行（預防猩紅熱） 小兒發疹各症 尤爲擅長

地址 江蘇路北首新十二號 電話 三八九四號

青島柏林醫院廣告

本院專聘素有經驗醫師，分科診治疑難各症，并備有各等病室，光線空氣，俱合衛生，其他優點不及備載

▲主治科目 外科 內科 皮膚花柳科 產婦科 小兒科 眼科 耳鼻咽喉科 各種注射療法 以及預防血清 預防注射 新法戒煙 無不俱備 電氣光線特別療治

▲本院爲體恤貧乏起見每日施診二小時自上午八時至十時 （星期午後停診）

▲診治時間 上午八時至十二時 下午二時至六時 出診 急診 隨請隨到 隨到隨診 不分晝夜

院長 張濟卿 副院長 劉信齋 醫師 孫德一

院址肥城路三十號 電話三三五九號

本院特請王緒貞女醫師專任產婦科 診療常川住院應診便利 并另備診察室以便婦女就診收生另有規例凡欲延請者 可先來院接洽一經預約隨請隨到

介紹良醫丁介眉先生

敬啓者醫界聞人丁介眉君曾充膠濟鐵路局各醫院醫官外科主任及院長等職學術湛深經驗宏富現因本市醫院雖已林立而內容整齊完備者尙不多覯爰集厚資獨力經營於本市湖北路四十號創立壽康醫院各項設備極爲完美刻已於十一月十二日開幕鄙人等與丁君共事有年素深佩仰或起廢砭盲目擊折肱之效或志強氣弱身同着手之春用特介紹普律聞知倘各界人士有示疾抱病者請亟往治療幸勿失之交臂也

呂曰生 郭亦鶯 秦滄夫 東建續 馮強士
莊□丞 張襄丞 張志超 程劫之 張冠軍
程競如 郭瀛仙 李正甫 章俠漁 劉濟生
狄石樵 邵次明 郭大中 于立青 周福青
趙次垣 張露田 汪笑農 陳紀雲 隋卽五
陳界卿 劉㻞庭 許芹塘 朱緯伯 唐一蜀
朱寅松 蓋右武 胡榮庭 羅靈生 王一情
樂聿修 歐陽韻笙 劉醒言 張紹宣 趙君實
王德甫 崔文卿 郭乂深 戴仲民 舒鳴皋
楊少卿 周瑞岐 呂子蔚 沈星璇 陸益三
王子衡 倪泉生 李蘭欣 費潤泉 杜季均
吳軼千 劉伯明 李惠五 丁渭珍 趙佩箴
李瑞亭 張斌青 劉仲永 顏叔玉 曲式齋
李葆初 田玉海 馮樾喬 陸蔚霞 劉漢民
王友鶴 宋鶴生 閻緩衡 李慎修 李竹軒
羅彥評 施景宣

介紹名醫丁介眉先生

丁君介眉 宿精西醫學理湛深 經驗宏富 前在強初醫院 懸壺濟世 著手成春 活人無算 鄙人等 知之有素 茲丁君創辦壽康醫院 於本市湖北路四十號 備設內外眼耳喉鼻花柳諸科 恐未遍聞 用爲登報介紹 庶訪醫者得津也

高慶堂 丁敬臣 周志俊
宋雨亭 張立堂
趙瑞泉 殷桐聲
余幼庚 傅炳昭 紀經函

久淋白濁丸

▲大仁堂▲ 此丸治淋神藥無論新久白濁下淋精糊馬口尿道刺痛小便頻數風毒邪熱便白淋血寒淫下注淋後偏體虛淋老濁常年不斷凡淋病用過千方百藥治不好洗療注射不見效此丸只用一盒卽愈百發百中每盒二元 保好 敢說 無效 退洋

消毒太乙一掃丸

此丸効力非常之大凡是男女染毒之病發生軟硬下疳腫痛毒串骨筋痛老毒不清淤毒不淨皮膚瘡癬一切新舊毒症遍治不好打針無效卽服此丸其毒立從二便消出一掃淸完永遠除根每盒二元另有詳章此藥北京各界馳名實有特別效驗

婦女破血丹

此藥專治婦女經閉不通數月不見腹中積病左條右塊血瘀成癖肚大成形血蠱癆症鬼胎痞病腹內不下一切雜症隱病凡婦女血水不見之病千方百藥治不好此丹只用一付其病立下重者三付百病化爲血水元氣不傷百試百驗每付三元

調經止帶丸

一盒保好 無效退洋 婦女白帶久而最傷元氣月經因之不調百病因之而生面黃飢瘦飲食無味有時燒冷腰腿酸痛頭暈肚痛赤白帶下之症一盒保好常服延年每盒二元服法另有詳單每服四角

調經養血保眞丹

婦女常服永保平安 安胎種子坤中至寶

專治婦女經血不調月經前趕後錯經期腹疼血色不正病塊崩漏白帶下寒流白肚脹腰痠腿疼兩脅發脹胸隔滿悶嘔吐惡心貪涼淤血成病左條右塊氣短神虛頭暈頭疼四肢酸軟咳嗽喘氣血兩虧午後發燒作冷面黃飢瘦不思飲食日輕夜重自汗盜汗身體素弱胎前產後失調作病或姑娘經閉乾血癆症服此丸立服立效一切新舊經血不調百病皆治服到病除常服此丸調經養血滋陰補虛安胎種子最稱女界實丹服法另有詳單每付三角半打壹元六角一打三元外埠函購加郵二角

青島分銷處 德祥盛：膠州路六號 萬春堂：高密路六十號 福海藥房：黃島路中間十九號 德豐永：博山路中間路西六十三號

北京大仁堂大藥房開設濟南小緯六路北口 外埠函購加郵二角信寄濟南大仁堂

返老還童 扶陽聖藥 奇與賓固本片

德國 此片乃採自植物提其精液復經消毒滅菌加以珍貴藥料配製成片故其效力可靠滋陰健陽久已馳名歐西各國專治先後天虧損腎部久能精竭陽痿夢遺早洩老衰少年早婚房事無力舉而不堅射色卽洩一切隱憂暗病服此片後精充足返老還童靈驗無比惟胃牌甚多顧者必須認明德國怡克寧大藥廠育興賓固本片以防假冒 ◀每盒大洋二元▶

淋濁敵藥片

德國怡克寧 凡五淋白濁急性慢性新久淋病或婦女白帶皆能根本治療永不復發功效確切服藥一日痛止三日濁清七日斷根購者必須認明德國怡克寧淋濁敵藥片以杜假冒 每瓶大洋一元五角

一星牌 頭痛牙疼 頭痛藥

主治一般頭痛一切牙痛不論男女老幼以及婦女行經之頭痛牙痛等症有服後三分鐘止痛之特效百發百中 每袋洋三角 ▲購者必須認明一星牌以防假冒▼

香港天壽堂 姑嫂丸

治婦女經期不調血色不正或多或少或前或後遠近閉赤白帶白淫子宮寒冷一切婦病久年不育服之卽有種子 每盒一元

海狗鞭 健腎丸

治療男子腎虧房事不舉不固精冷遺精早洩之腎虧腰酸膝軟一切腎虧服之健腎培元老少咸宜功効偉大每盒一元五角

一星牌 拔毛藥

男子兩腮鬍鬚女人腋毛髮低胸手毛等三分鐘化淨百發百中每盒大洋一元購者切記一星牌函購均加郵力二角函內付欵須用掛號信否則前失落不負責任函購信寄天津小站大東藥房

總發行 天津小站大東藥行

經售處 青島金鄉路太和春 黃島路十六號福海 博山路六十三號德豐永 濟南商埠二大馬路小緯六路大仁堂藥房

百探忌烟露

此藥不吐不瀉不寒不燥凡春秋冬四季服之均甚相宜準能頂癮準能忌好無論白面嗎啡阿片癮巴比那兒癮保管特別有效決無不能離藥之患也每瓶二元

健腦益神 腦益新

專治神經衰弱例如失眠健忘精神恍惚遇事心跳肋間痛疼腦暈驚悸四肢麻痺癡呆頭痛頭暈等症服之管保有效每瓶二元

百探家庭胃散

統治飯後膨悶脹飽腹痛疼飲食不進惡心嘔吐小兒每食腹內積塊大便不順胸腹膈絕等或每食會多飲多食胸腹不安服此藥一匙五分鐘立見功效 每盒洋五角

疙疸素

專治男女面上一切疙疸及酒刺等爲治疙疸之特效藥每瓶四角

外埠函購加郵力二角 信寄天津小站大東西藥公司

總發行 天津小站大東西藥公司

青島代理 福海大藥房 黃島路十六號 太和春 金鄉路 德豐永 博山路

萬國儲蓄會

特獎誌喜

本年十二月十五號開標結果 青島分會儲戶又得中第一特獎五萬元

第一特獎 第四〇八七〇號青島儲戶獨得洋五萬元

第二特獎 第一〇三〇二六號北平儲戶得洋七千九百八十九元

（末獎）（壹字）青島分會儲戶得頭獎儲戶號碼列下 第三四三八〇號 第四二九八八號 第五八一二三五號 第七〇五二四號 第七五六五九號 第九〇四二九號 每個得洋二千元

查第四〇八七〇號全會儲戶積玉堂住濟南陶富村義和東內自一九二四年一月份入會每月付欵十二元算至本年十二月份共計付欵九年正此九年中共中末獎廿次計得洋二百四十元而本月十五號開標又得中第一特獎洋五萬元此戶入會九年除領還會本外共得獎五萬另二百四十元此會所得獎洋及領還會本洋已於本月十七號由濟南分會轉付矣

報上所載號碼如有錯誤當以本會正式號單爲憑欲看詳細號單請來本會查閱爲荷

詳章函索卽寄

青島東山分會 館陶路二號 萬國儲蓄會啓

五年計劃

每月存洋十三元三角九分 或一次存洋陸百四十三元九角三分 滿五年得本利洋一千元正

中國實業銀行儲蓄部 青島中山路 電話二九〇八

壹字牌香烟好 買兩包洋壹角

二十煙絲又黃嫩 煙味香且醇

各售煙處均有代售

上海利興烟公司出品

◀青島總經理▶ 海昌烟行 泰安路一號電話二八八九

DKW 德國 機器脚踏車 DKW

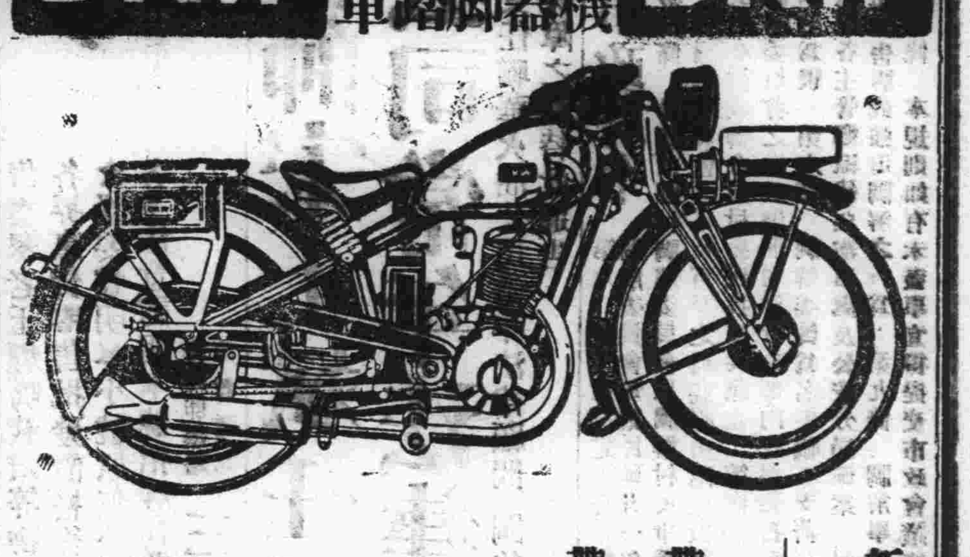

新的DKW機器脚踏車到了

二百號華麗式四匹半馬力

帶球式喇叭者售洋八百元

帶電器喇叭者售洋八百五十元

訂有分期付款法承詢卽答

說明樣本函索卽寄

冠縣路六十四號 電話二一八三八號

總經理 美最時洋行汽車部啓

謙祥益特別廣告

本號向以提倡國貨爲宗旨當茲外患日亟更防利權外溢今特在樓上加設國貨部盡力擴充國貨藉以堵絕舶來品兼保我商界愛國之榮譽現已交秋轉瞬冬至凡秋冬應用之男女最新式衣料無一不備並有新到各口大宗粗細皮貨今庚皮貨落價成本既輕賣價低廉凡百貨物皆實行薄利多賣主意兼承做中西時式新衣學生制服大氅抖篷工堅料實維新式樣定期不誤精印禮劵餽贈方便如蒙賜顧竭誠歡迎

樓上歡迎參觀

本號謹啓　北平路五號電話三〇六六

中山路 昇昌

自十二月一日起 冬季大減價

綢緞羢毧布足八扣 雜貨九扣

定做

品名	每件價目
純毛花呢華絲葛裏女大衣	二十一元 二十三元 二十四元 二十五元 二十六元 二十七元 三十元 三十二元 三十五元
純厚毛呢青洋緞裏西裝大衣	二十元 二十一元 二十四元 二十六元 二十九元 駝絨裏加洋二元八角
純厚毛呢眞駝絨裏中式大衣	二十六元 二十七元 三十元 三十四元 三十七元 四十三元

洋服料

品名	每三碼價目
純毛花呢	七元八角 十一元 十二元六角 十五元 十七元 十七元四角 十八元 二十二元五角
青毛呢制服料	十元〇二角 十四元四角

照碼再打八扣

明華商業儲蓄銀行

爲君服務 便利安全

本行分設青島十有餘年首辦儲蓄繼創信託本互助之精神作社會之事業茲將營業要目摘錄於左倘蒙　惠顧竭誠歡迎訂有詳章承索卽奉

行址中山路　電話五一四七　五一四八

商業部：各種存款　各種放款　各地匯兌　貨物押匯

儲蓄部：活期儲蓄存款　整存整付儲蓄　零存整付儲蓄

信託部：出租保管鋼箱　代辦房產過戶　代收房地租金　代理房產買賣

冬令大補品

袪病強身 禦寒保肺 推有老牌安爾氏麥精魚肝油

各大藥房均有出售

中國總經理寶龍貿易公司 上海北四川路寶興路口郵局信箱一六九四

青島總代理處 漢美大藥房

漢成大藥房　新民大藥房　大中華藥房　華北大藥房　神州大藥房　共和大藥房　惠東大藥房　各埠各西藥房均有代售

注意（一）購者須認明『安字』（二）『商標』方是眞貨

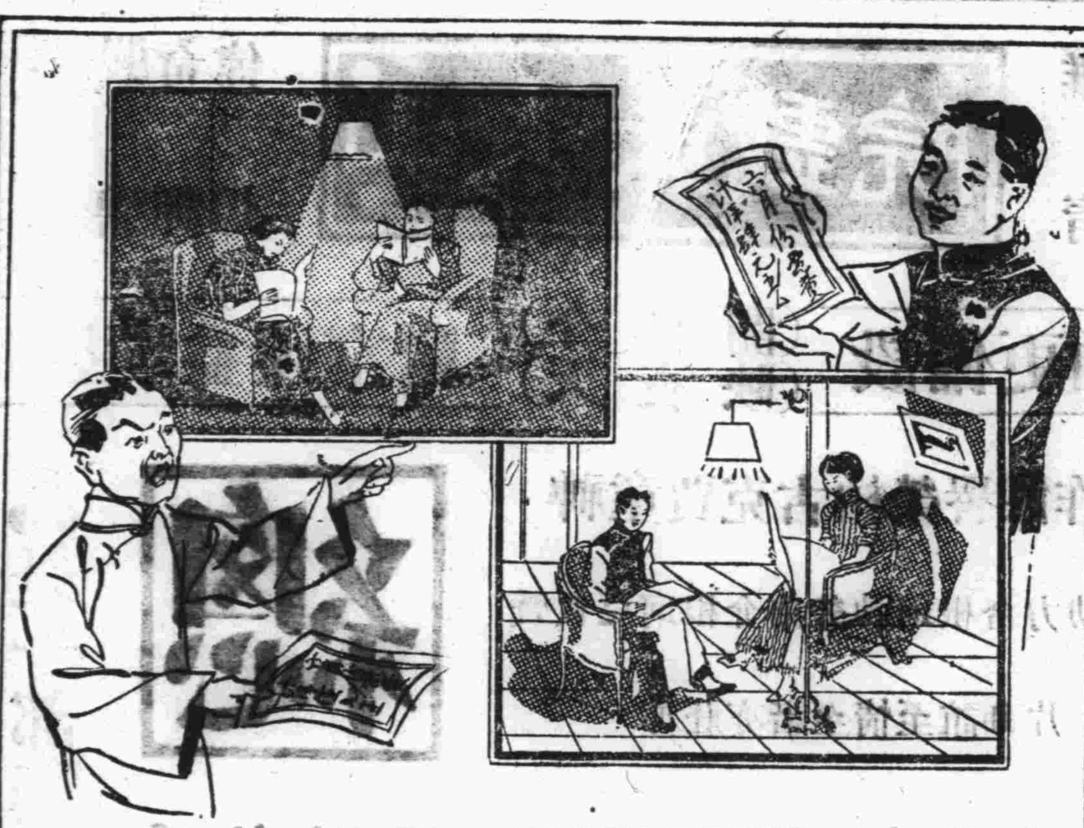

買燈泡時 貪小便宜　付電費時 受大損失

買雜牌燈泡。眼前固可少付些微數。但既耗電流。亦不經用。每月電費。加多不少。又須時換新泡。最不經濟。請購亞司令可樂泡。泡形新式。久用不黑。燈絲粗短。受震不斷。省電耐用。購買時多費有限。而所省之電費。則超出數倍。誠合眞正經濟之道。

購時請認明商標不聽店家用雜牌混售

上海中和燈泡公司總發行所　各電料店均有出售

老牌亞司令可樂泡

牌子老 方可靠　式樣新 始能精

0-5

賊伯伯在門外

小兒夜間啼哭父母每有私叩牀柱而嚇之曰「賊伯伯在門外再哭即來捉你」等語此真不智之甚也小兒啼哭不安斷不宜如此增其神經之激刺必須究其啼哭不眠之原因而施以適當之療治之大抵小兒多啼不寐每因腸胃失和治之之藥數劑嬰孩自己藥片已耳蓋此藥片疏腸和胃効大性和能使小兒快樂平安恢復健康之眠睡故也　遼甯昌圖金家屯張君達權來書云「小女前患日夜啼哭肚痛不眠等症後服嬰孩自己藥片數次漸能安眠肚痛亦愈自下消化良好身體壯胖甚爲感佩」云云　嬰孩自己藥片係爲小兒特製之專藥味美功宏凡食積腹痛發熱便祕嘔吐泄瀉傷風痰厥出牙蛔蟲均善治之爲各藥房均有出售或向上海江西路四五一號韋廉士醫生藥局購備每瓶七角六瓶三元九角費郵免收

南英商水火保險公司資本英金二百萬磅爲英國最著名之保險公司歐亞各大埠均有分設取價低廉賠欵迅速故營業蒸蒸日上青島歸本行獨家經理凡欲投保水火險者請來接洽無任歡迎

青島總經理 亨利洋行啓

館陶路廿號　電話三〇〇六號

教育界

本欄歡迎投稿

教育圖示法漫談〔續〕

張獻九

三 圖示法的價值

圖示法的價值，究竟怎樣，我們讀了矮拉撒特(Alexander)和部爽秋二氏的論述，自能知其梗概。此處爲要切中我們談話的本旨起見，所以專由部氏所論列的四項中選出節省心力和免除錯誤二點來講，以明示此法價值的概要。茲引用部氏原文以說明上列二點。

(甲)節省心力 「統計上數字所代表之意義，極其抽象。就心理言，欲比較數字的價值，必於心理上作某種比較。而作此種比較時所經過之想像程序，與構造圖形的程序，初無二致，若逕以圖形顯數字的價值，使讀者一目了然，在心理上無想像構造之苦，其心力自大可節省矣」。

(乙)免除錯誤 「具有科學價值之著作，多有數量基礎。不僅應列數字，且當輔以圖形。蓋數字僅爲代表數量之抽象符號，而圖形則爲數量之具體的表現。其功用在集中注意，確定觀念，指導思路，使著者所下結論不致發生錯誤，(作者按：不只著者，閱者亦如此)。」

根據上列部氏的論述，我們編製圖形的時候，有兩點應該要注意的：第一，要使代表各種數字價值的圖形，善於比較，以免心理上想像構造之苦，換句話說，即是比較圖形較諸比較數字，更爲省事，這樣才能實現節省心力的價值。第二，圖形的大小須根據數量的多寡而定，沒有代表數量的圖形，不要爲了點綴關係，隨意繪上，以致不能達到確定觀念，指導思路的目的。譬如甲乙二量相比較，甲量大於乙量，前代表甲量的圖形應大於乙量，且其大小須按一定的比例，除代表甲量和乙量的圖形外，不宜有別種圖形穿插其中，這樣才能將免除錯誤的價值，表現無遺。

此次展覽會有幾個行政圖形，係製者獨出心才的結晶，似此創造的精神，自屬難能可貴，不過我們瀏覽這樣的圖形，有的是多費心力，有的是莫明所以，這大概是作者專顧圖形的美觀，而沒有想到牠的價值的緣故，實在說起來，我們製圖時，應先從圖示法的價值着想，然後才注意美觀，不應偏重美觀，而漠視牠的價值了。

四 圖示法的標題

圖示法和表列法的標題是大同小異的。因此，這兒所談圖示法的標題，有的地方會和表列法發生同出一輒的現象。(未完)

中央組織委員會提議 改革高等教育案全文(續)

(二)於全國各重要城市，分別設立大學一所，以謀全國文化之平均發展。

(三)各省市政府團體及私人，暫不得設立大學及文法學院，以防流弊。

(四)師範教育，不應另設專校，以免畸形發展之流弊。

(五)注重生產教育，以爲發展國家產業準備，

(六)各大學私立學院中，除教授各種科學外，並須注重中國各項史實之研究，以增進學生之民族自信力。

(七)實行畢業會考制度，以謀學生學力之增進，

二，辦法 一，大學應專由教育部設立，各省市政府團體及私人所設立之大學，除農工醫理各學院，有特殊成績者外，應一律停辦。

二，國立大學，暫於首都，北平，上海，廣州，武昌，西安等處各設立一所，其原有之國立大學及獨立學院，應由教育部斟測情形，歸併或停辦。

三，國立大學，分設文，理，法，農，工，商，醫藥，各學院，所有教育學院，歸併於文學院，改設教育系。

四，國立大學，至少應設立三個學院，國立北平師範大學，應即停辦。

五，各省市政府，得斟酌地方情形，設立獨立學院。(未完)

衛生欄

我國之學校衛生(續)

朱季青

(二)學校衛生之價值

[甲]保障兒童健康 對於彼等之健康，更莫不盡力設法以維護之，兒童衛生，較普通成人之衛生，更爲重要，因兒童正在發育時期，身體各部，方在生長，苟環境不良，偶人生活習慣不佳，或受疾病之摧殘，而損害及身體某部之發育，以致殘廢，或健康墮落，身體衰弱，而遺害終身，我國民族，素負「東亞病夫」盛名，欲雪此恥，則非從事於保障兒童健康不爲功，學校爲社會最有系統，而最完備之組織，能保障學校兒童之健康，即會入學之兒童，均可得健康之相當保障，逐漸推廣，力求普及，其收效必宏也。

(乙)促進衛生教育 衛生教育，爲公共衛生進展中最重要事項之一，已於前章言之矣，唯社會民衆，甚行散漫，推行衛生教育，亦頗感困難，所有設備，多屬空泛，既無系統，又無具體辦法，故難期完善之效果，學校則爲社會上最有組織之教育團體，學生亦爲有組織之民衆，故凡實施於學校中之一切衛生教育事項，均能遍及全體學生，且學生新舊交替，川流不息，倘我國衆能實行強迫教育，則僅於小學中之六年衛生教育，即足以普遍全國矣，故學校衛生，爲促進民衆衛生教育最經濟而最有效力之上策也。(未完)

武俠小說 風塵雙俠傳 (一一九)

蓬萊王夢漁著

第二回 風露滿殘更宵來刺客 滄桑談舊事座滿嘉賓

速飲數觥，樹元等先前早忖度述先不是平凡人物，今聞這番述說，果然竟是在十年前南北馳名的一位大俠，心中越發起敬，當下飲了一會，樹元忽然想起在招遠路上，殲滅盜首時那一道白光，便問述先，是否即書中所說的劍術作用，述先答道是，樹元急說道，如此說來，你老人家在空中仗劍飛行，及千里外取人首級，當然也非常高超了，不知可否勿吝神技，使我們一開眼界，衆人此時聞得述先精通劍術，也都驚喜異常，一齊附和樹元，懇請小試，述先不禁哈哈大笑道，豈有此理，君等所說那種劍術，完全爲文人理想，書卷中捏造的空談，事實上不但老漢不能，恐普天下亦難有能者，衆人詫異道，何謂也，述先道，此中理奧義深，一時也難說明白，總之劍術作用，並非旁門左道，全憑人身罡氣，運用而成，所謂罡氣云者，即內功絕頂之謂，蓋內功練至登峯造極，隨使一草一木，執在手中，亦可以劍術出之，變化莫測，若古越之處女，折一枯槁樹榦，而能戰勝猿公，即此緣故，衆人聽了，俱各恍然，述先又道，劍術中有身劍合一之法，爲極頂功夫，老漢對此道雖略窺門徑，却無此等本領，昔年吾友邵鳳鳴頗能之，然尚不若蔣誠森之精妙，今則不知何人善此技矣，說着回手解開腰帶，由懷中取出一柄短劍，約二尺餘長，晶瑩奪目，彎曲盤作一堆，述先以手扯之，立刻便直，

衛生大綱 調節飲食 注意大便

善衛生者，飲食有定，大便有時，此蓋循環出入，勿使留積，於是消化有序，營養得宜，自然却病長壽，克享大年矣，活胃錠 專助消化，健脾胃。去積滯，通大便，開胃口，增飲食，性最溫和，功極妥速，弱者服之，得轉強壯，病者服之，得保無恙，至於一般人服之，皆得以日進康健，而於『胃呆』『腹脹』『氣悶』『積滯』『噎嗝』『作酸』『嘔吐』『肝胃氣痛』等症，則活胃錠尤爲對症良藥

每瓶大洋壹元正

神良氏藥廠出品

青島李村路總店 天津路支店 神州大藥房經售

讀書何用 如何成功？

●莘莘學子。鼓篋就學。其旨趣果何在哉。大言之所以造就英才。爲國家効力。小言之所以增長學識。爲謀生準備。●然而學者如牛毛。成者僅麟角。此又何故。曰。除少數好事荒嬉不圖上進者外。或以先天不足。氣血兩虧。萎靡不振。全身衰弱。或以。用功過度。頭暈遺精。腰酸乏力。記憶不强。皆足以阻止學業之進步。即使學有所成。他日。身體多病。……雖有學問。等於無用

學者諸君。欲謀身心常健。學業猛進。請速購……

神艮氏養生血

此藥功能。補腦益血，增加記憶 安神固精。强壯筋骨。消除百病 一經試服。弱者轉强。强者更健 研究學業。可以事半功倍 置身社會。可以無往不利

▲每小瓶一元二角半 ▲大瓶二元二角半

神良氏藥廠出品

總經理青島神州大藥房 李村路總店。天津路支店。

濟南經理緯五路神州大藥房

福祿壽大戲院

聖誕老人帶來了一服興奮劑

有聲對白戰事唯一悲壯大電影

兩軍圍城大戰！大流血！大屠殺！

美國雷電華公司集合十大明星心血之作 氣壯山河讋驚世界 表演孤軍奮鬥塞外長征之忠勇絕倫 爲我國青年之表率

萬世流芳

冰天雪地中之東北義軍苦戰之狀可在此片中得之

BEAU IDEAL

特別優待並不加價

五毛 八毛 一元二

是建功異域爲國爭光的英雄豪傑成功史

是驚震全球千秋不滅的荒野義軍敵抗史

加映 鋼筆畫 矮人戲 滑稽片 滑稽片

山東大戲院

莊嚴奇偉 金碧輝煌 雄視全魯 青島第一

裝璜益臻富麗 (今天日夜開映) 設備更加周全

神童賈克古柏榮譽傑作

暨賈克珂根介弟勞勃珂根合力助演

亦莊亦諧至情至誼鉅片

總角交

●是一部極具意識的倫理影片●

●是一部解釋人生眞義唯美作●

爲人父者不可不看 小朋友們更應一觀

打破貧富階級觀念 激揚人類博愛初旨

敍述兩個貧富兒童相親相愛推心置腹無不肫摯一片眞誠其行其事足風末俗轉移人心

時間照舊 二點至十一點循環開映

本院經此番裝修發音益加清晰較他院之發音如在甕中說話莫糊不清者有天淵之別

價目不增 樓下四角 樓上六角 一元

家庭生活的一幕

虹斐

那是一個六月裏的晚間，颼匕的風兀自在院子裏拂掠！半圓的月兒漸漸的在空中照耀起了。——這時農事已稍閒散，於是大家都得了休憩的機會。

「今年的年頭好極了！一畝地打二塊(我們那裏，每塊合十四升。)麥子。」父親赤着肩膊，蹲踞在磚砌砌的台階上，吸着旱煙，興奮的說，醬色的臉上，帶着中意的微笑。

「只打二塊麥子，這不見得就是什麼好的年頭啦！……」母親的褐色的縐紋的面龐上，露出思慮的神氣。手裏撫着我底油滑纖茸的頭髮，沈着的聲音帶着無限的貪念。但是，她却不肯痛快的吐出那內心的潛意識。

「娘！怎麼爹爹說是好年頭，你却說不算好呢？娘，你和爹爹嘔氣嗎？」我無智而坦白的問着，靜平中，他倆人都嗤嗤的笑了，我呢？疑心仍然未退。

父親把銅煙斗向小石上磕擊，鏗鏘的音調，在我三人中抑揚的傳遞着，那嘀匕的聲音，含着粗野的俗戲味，自然是從父親的乾粗的喉中迸出的，母親也咏吟着鄉間通常的歌謠。忽然她把手拉回去了，我接着回頭去看，她的雙手，已交叉的置在她右膝上了。

「快說啊，娘！」我不安靜的任性用手打她的手背，拍拍的聲嚮，這像是助我示威。

「別鬧他了，快……！」父親也在殷切替我說項，

她低頭沈思着，彷彿有不可言喻的記憶上的快愉使得她目前痛苦，淡白的唇兒，只是抖動着而不開口。

月把我們的影兒移放在土牆根下，看去恰似爬動着的蝦蟆。父親欠伸着酸痛而堅瘦的身子站起，于是一個影兒便形成伏臥般的人兒，那烟絲縷縷飄升着，猶如空中的浮雲。他擇地再坐——在離我們三尺遠的低矮的木橙上，照出的影子，恰像側掛着燕子的軀體。

「我想起一件事來，」她右手微微的拍擊着我的左肩，抬頭望着父親，接着說：「你該記着吧？洋兒剛二歲的時候，幾乎是到了『五日一風，十日一雨』的時候，那年四季的收穫都有極驚人的量。我牢記着咱那薄脊的田地，既沒有肥料，又沒什耘鋤的禾稼，打得的數量，還比你所說的頂好的年頭多。——麥子一畝地三塊！」

可惜我那時太小，不曉得那年的情況，因而我也沒有發言權了，父親記憶雖不十分好，然而當時給他的印象——每畝地打三塊麥子，——在這終年務農無別謀的農人腦海裏，永遠佔有痕跡，所以他略加思索，當年的情況又浮上他的目前了。

「是啊！真的！那時不但收的多，而且稅銀又不多。……」他暫時又沉靜了。

空中一個蝙蝠翩翔着，牠好像要參加我們的雜談席裏，父親抬頭瞧着我，那東西他顯然是沒有看見。

「當你二歲那年，我們曾度過一年的富庶生活，現在：……」

「怎麼的？今年不是也收得很好麼？爹爹這是我的第一次的富庶的生活呵！」我不知大人的心事，只是無智而快活的說。

「聽說，明天官家又要收稅了。一兩銀子作四元，虧得我們只繳半兩銀子的錢就夠了。這也不容易！……」母親頹然說完末一句，便住了口，於是一件難人的事，橫亘在他倆的心裏。

父親歎了一口氣，按上旱煙，慢慢的吸着深悶。

「這不一定是實在的吧，你聽誰說？」

「唉，這才是可靠的呢！——鄉約說的。」

「你是親自聽着的嗎？」

「昨日在五哥家裏，親聽着他說的。」

等到母親逐一細細說完，父親的希望于是完了！他把煙斗裏的煙灰，輕輕的磕出，默然的把煙斗放進殘破的藍色煙袋裏，低頭沈思，我不知道他是若何的心情。

「唉！這也沒有辦法，來要稅錢，就給他！」

「你說何容易？想想咱……」

「什麼？」父親迅速的問。

「錢啊！」

「……」父親仍俯着頭，口在喝囑微動。

「想出法來了嗎？」

「……………」

「今年咱共打了二十升麥子，上了租，還能剩十六升，再去換高粱吃，一家三口正好夠吃的，稅……唉！」

「沒法子！就得糶些好納稅。如果自己沒有吃的，到那時只好各自謀食！」父親又對我說：洋兒，你也不用上學了；等到咱有錢的時候再念書吧！」

爹爹，不好到我念書長大能賺錢時，再納稅給官家嗎？」

孩子，你要不活了嗎！

月光雖越亮起，可是在我們的周圍却是可怕的黑暗！

日記的一段

(續) 罕見

坐在我後面的那位穿黃色學生服的朋友更是缺德！把一張口描準了我的頭的後部，不住的咳嗽，雖然我回頭去瞪了他好幾眼，但是他還是滿不在乎的繼續他的「咳咳，咳咳……」好在我頭上戴着一頂帽子，要不然，恐怕起碼在我這後半邊腦袋，要被他那從口裏射出來的香氣吹腫了呢。

這樣年青的一個學生，就有這樣大的毛病，我真替他可惜！

希望這位朋友最好是讓醫生看一看，吃一點藥，不然，恐怕更有使我替你可惜的事情發生呢。

S他們也去了，以先我們誰也沒有理睬，後來在出了電影院我和S的視線碰在一塊的時候，我們同時說了一句「你什麼時候來的？」又同時說了一聲「再會！」就拉倒了。

同船經過國民橋的時候，T家的幾位少爺和小姐，洋洋得意的坐着洋車從我身邊過去了，我回頭看他們的時候，只見他們在一邊把眼睛瞪着我，一邊在說些什麼，我知道他們又是在笑我，在罵我。

二一，十二，四，于「樂和」。(完)

病中

魯愚

——日記片段——

十二月十八日(星期日)

早晨起來，覺得頭有些暈，以為是昨晚睡得太早，而且早晨起得太遲的原故，也不甚介意。

過了一些時候却有些站立不穩，而且頭的內部也在隱隱作痛，於是我便吃了「阿司匹靈」藥片躺在床上睡了。

想起了新從T城回來的宮君，應當趁着禮拜休假的機會，去訪他，和他談一談別後，也是很不錯的事。但是却病了，我便希望上午能把這病好了，下午再去看他。

過了一會，心裏有些燥，便一陣陣地熱了起來，又漸漸地出了一點汗。雖然頭還有些暈，我却以為這是病愈了，便沒有再睡，而爬了起來。午飯後，因為C.S.週刊上需要稿子，而作一篇新的，委實沒有那種精神，於是便把從前作的，而沒有發表過的一篇抄起來。

那時，已是四點多鐘，是該要回到學校裏去的時候了。

身上忽然發起冷來，母親也看出我的臉上的氣色很壞，於是便又躺到床上去，託同學替我請一天假。

晚飯時候，身上發起燒來，又常常咳嗽，口渴得很厲害。

母親給我喝生薑茶，我喝了以後，便睡了，但是那裏能睡得着？身上緊緊裹着被，漸漸地便出一點汗來，那時，清晰地聽見鐘聲響了十二下，已是午夜時分了。

隔室裏，母親也在那裏輾轉着，她在憂慮着她的兒子的病呢！

又過了一些時候，渾身都是汗了，覺得輕鬆了一些，於是便側過身來，漸漸地入了睡鄉。

十九日(星期一)

起床時，覺得頭腦有些昏暈，便睡在躺椅上。又因為悶得無聊，便拿了幾本小說來看，誰知却又頭痛起來，不得已，只好把看得正上勁的小說丟在旁邊。於是便睡着靜靜地消磨着時光。

頭痛在下午更厲害了起來，顯然地，又不能回學校裏去了。

晚上，咳嗽得很厲害，然而却一點痰也沒有。母親緊着眉向我：「明天到醫院去診一診吧！這咳不是好咳呢！直是乾咳着。」

二十日(星期二)

早晨十點鐘時，母親伴着我到一位在青島素負盛名的中醫處去看病。

到了那裏，醫生還沒有起來，要在外面等着。我看了看那位先生的診病條例上却是明明地寫着：「自上午九時起至……」但是現在已十點多鐘，怎却還未起來呢，真的，名醫總應該是要傲慢的，同時，我又暗暗愧恨着我國醫業之不振。

在旁邊有兩個看病的人在談著，「這個醫生聽說很有名？」「……」

「那當然是的，青島大概不能再找出第二個了來吧！」——他的好處是一按脈，就能說出來你的病。」

「哦！——你先生什麼病？」

「我是胃病。這總病了好多年了，中醫西醫都看過，都沒見效，就是他看了後，吃了幾付藥，覺得好了些。」

「西醫你曾在那裏看過？」

「在H，T，醫院住過兩個月，醫生只是看看我的體溫，查查大便，再就什麼也不管了，我怎會得着好處？又去S醫院，那裏說我有肺病，要我去用X光射，我也沒去射，十五塊錢呢！中醫看了，吃了方子，也從沒見效過。」

「西醫真是糟糕，去年我上F，P醫院去診病，他說我肺病已到了第二期了，我只回去吃了兩付中國藥就好了。——不過，外國醫生的外科實在是非中醫所能及的呢！」

「…………」

忽然，他們的談鋒又轉了一個方向。

「這個醫生怎麼不收幾個徒弟呢？」

「所以嘛！中國醫學的落後就在於此呢！他們那些略略有些本領的醫生都把自己的本領祕密着，不傳給他人。」

鐘聲響了十一下，從外面又來了幾個看病的人，醫生還沒有出來，我頭暈，並且又有些痛，我真有些不耐了。(未完)

商情

十二月廿七各貨行市錄左

▲土產

午前期市	
正月生米	九三
貳月生米	九四五
叁月生米	九七五
正月生油	一九七
貳月生油	二十元

後市	
正月生米	九一七五
貳月生米	九二八五
叁月生米	九六二五

▲現貨市

廣幫辦平度生油	一九八
西洋辦西南口米	九二
東洋辦石島生米	九五

午後期市	
正月生米	九二六二五
貳月生米	九三
叁月生米	九五七五
正月生油	一九四五
貳月生油	一九七五

▲雜粮市

現市	
本街辦現豆油	一七四
青口好黃豆	五二

▲麵粉市

火磨粉	二九五
炮車粉	二九三
兵船粉	二九三
金魚粉	二七七
金盃粉	二九六

▲棉紗 益成永行單

20銀月	二一二．
20五星	二一一．五
20寶船	二一一．
20宮女	二一一．
16銀月	二〇〇．
16五星	一九九．五
16寶船	一九七．
16寶來	一九四．五
32花蝶	二五一．五
32銀月	二五四．
32寶船	二五四．
42水月	二八四．
42立馬	二八三．

▲本市行情 同泰昌行單

五天申票	一〇二三
電匯申	七一四〇
銅元	三三五
上海票	九九七〇
山東票	九九八〇
大連票	一〇二〇
平津票	九九七〇
烟台票	九九三〇
威海票	九九〇〇
香港票	一〇五〇
雜洋	九九〇〇
立人洋	一〇二〇
20小洋	七八〇
新加坡	一八二
俄金鎊	二三一
美金鎊	四七八
美金票	四八五
美銀洋	四四八
英金票	一五四
英金鎊	二二
日金鎊	二二二
非律濱	二三七

▲本市金票期市 三十號期

午前	九四三〇
午後	九四〇〇

義聚合錢莊行市單

(上海)華壹氏大藥房
分行駐青島中山路長春堂內樓上
歡迎代理簡章函索即寄

◉經售處◉
菜市路 遼東藥房
威海路 泰和堂
四方村 子偉藥房
鄒平路 大寶通
四方路 普濟藥房
雲南路 衛生堂
青島總經理 長春堂藥號

面友

有面為證
凡用「面友」之女子，面色之白嫩光潔，一望而知。且「面友」非普通霜可比，原料製法大不相同。
●搽後不再敷粉
●立刻白淨無比
●常用可免雀斑縐紋油光。皮色終年如少艾。
各洋雜貨店大公司藥房捐廠均有出售 分大瓶小瓶二種
注意
「面友」瓶樣今已改變，惟各商店新老瓶樣皆有出售，購者須認明「面友」二字方是真貨
上海北京路九六號百貨行啟
青島總經理神州大藥房

德國空前名貴出品
猩星商標
梅濁尅星
五淋白濁 六小時奏效
發明＝德國愛迪那博士 四十年心血結晶
成分＝殺菌滅淋最高峯 BALS.COPAIV製劑
主治＝急慢性五淋白濁 淋毒性尿道炎症
特效＝治一切手術注射 不克奏效的重症
保證＝全球名醫三萬人 熱烈地處方採用
榮譽＝醫藥界奉為圭臬 六〇六異曲同工
上海白克路柯爾登洋行獨家經理
贈券
茲奉上郵票十分請寄下梅濁尅星樣品一份及淋病療養新書一冊此致
上海白克路柯爾登洋行
姓名
住址
蓋章
54

利尿鎮痛 消炎退腫 一盒斷根 無害腸胃 不礙生育
青島批發處漢成藥房
四方路六十八號 電話四一五二二號
各大藥房均有出售

氣喘救星

科發氣喘煙捲
平哮止喘化痰順氣有百發百中之妙
各埠各大藥房均售
上海科發大藥房監製

欲使男女容顏美麗身體強健者
請喝本舍自製之牛奶山羊奶
▲滋養豐富▼ ▲氣味醇厚▼
▲清潔衛生▼ ▲價廉物美▼
冬季大減價
青島牛奶舍
（一日兩次）（發送不誤）　電話三〇〇四號　三〇三六號
本店　堂邑路十四號正金銀行前
同支店　遼寧路廿六號日本大廟前
同牛奶塲　市外太平鎮北頭

美國信義會醫院

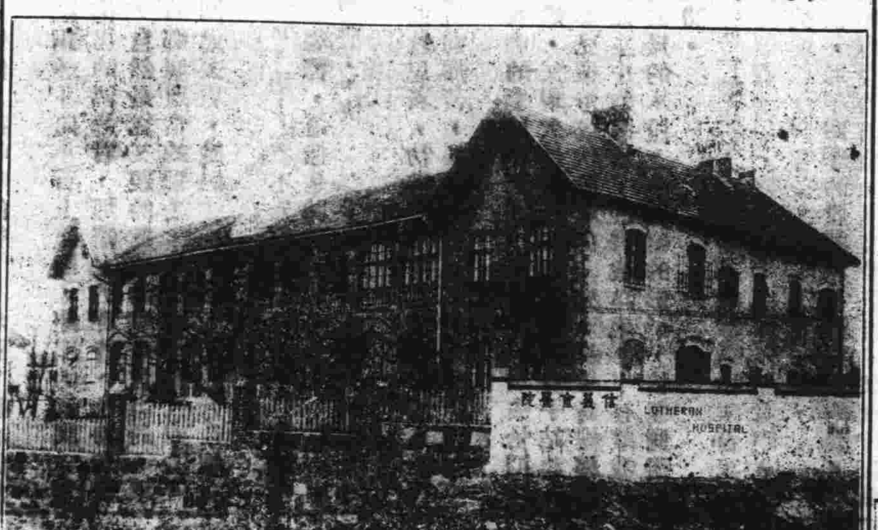

地址　城陽路一號　電話三二八〇一號
診病時間　下午二點至三點半　初診收掛號費一角　復診收大銅元五枚　除注射外概不收費
住院　病室清潔看護週到　普通病室每日院費五角　醫藥飯衣服床鋪等費在內　特別病室每日三元
手術　病者若須施手術時有手術費自二元至一十元
產科　無論晝夜遂時可入院　收生費五元
分院　台東鎮清和路六十號診病時間下午四至五點　西大森雲南路一百十二號診病時間上午十至十二點

註冊商標
丹麻界的同胞們？
你們要解決金貴銀賤的問題！
第一要決心採買國貨油墨。
駱駝牌油墨為國貨油墨中的大王？
因其出品精良，價又低廉；
愛國的同胞們，請注意罷。
上海　華生國貨油墨公司出品
山東省總代理　遵古商行　青島天津路新十一號　電話二〇〇六號
分行　煙台二馬路河西崖
青島特約分銷　華昌大南紙印刷局　河北路八號　電話四四二八
濟南分銷　三合紙行　院西都司門口　電話一九零九

新盛泰皮靴廠

特製新式
彈簧皮鞋
中山路　電話二九八八

○價廉味美○
中國山東烟公司出品
泰山牌香煙
老虎牌香煙
地址：大港一路　電話：三三三一

X光線齒科外科
鈴木齒科醫院
青島觀海一路二十號　電話二〇四三番

大連汽船出帆
▲大連行
大連丸　一月三日午後一時入後五時出
奉天丸　十二月三十日午後一時入後五時出
長春丸　一月五日後一時入五時出
▲上海行
奉天丸　一月四日前八時入正午出
大連丸　十二月三十日前八時入正午出
天津丸　十二月二十九日前八時入後五時出
長春丸　十二月三十一日八時入正午出
▲芝罘天津行
天津丸　一月四日前八時入正午出
▲芝罘大連行
濟通丸　十二月卅一日前八時入三十日前十時出
△大連長崎基隆高雄線
山東丸　十二月廿八日大連出帆（長崎不寄港）
山西丸　一月八日大連出帆
電話　二二七七號 支店長　二五六三號 輸出　二一三六號 船客 輸入夜間

大連阿波汽船出帆廣告
大連　芝罘　威海
第十六號◉共同丸　十二月二十九日午前入　十二月三十日正午出
第廿一號◉共同丸　十二月二十八日午前入　十二月二十九日正午出
代理客票售票處　阿波共同會社樓　邱縣路二十二號　電話二二五四二　二二四四三

溥濟醫院開診廣告
特為患烟癮者介紹戒除最速之醫院
鴉片之流毒中國百有餘年凡被其麻醉者輕則敗家毀身重則斬種斬嗣豈有癮之人俱甘沉迷於黑籍而不思脫離耶實因市上通行戒煙藥品除仍用麻醉藥頂癮逐日減少其數量外更無消滅其毒根復回其原神之效力是以戒烟者雖忍痛斷吸免遨月日一旦遇有疾病或受刺激偶積鴉片以消其苦悶誰知連吸二三次則烟癮如故矣茲有孫醫師會津黃醫師祝三用最自滋補戒烟注射藥三日即可斷癮五日完全除根最可佩者不但時間迅速而且痛苦全無同人等有鑒於此請其設立醫院以期廣濟黑籍諸君出苦海而登健康境擇定地址青島市熱河路五十八號設立溥濟醫院望有癮患諸君迅速戒除幸勿失此良機並將該藥功效略舉數端以備參閱
一凡吸食鴉片海羅英白丸或扎嗎啡針等毒品成癮者皆能於三五日內斷癮除根既無他病更無痛苦
一凡吸食毒品之人血色紫暗面色青黃注射此藥三日後血色即變鮮紅面色即變紅潤
一凡吸食毒品之婦人月經不調或經閉兼有白帶者注射此藥戒除後立即經調而白帶止
本院診療各科疾病每日早九點至午後四點

介紹人
馬文幹　魯少田　于維廷　宋雨亭　張玉田　毛子樂　紀毅臣　王鳳岐
曾雨臣　王世卿　劉承九　栗藎臣　萬子玉　翟漢卿　丁春如　王宣忱
孫潤泉　宮博之　宋輔臣　楊恕堂　宮育生　李興軒　尹楔齋　高成之

◀省會公安局化驗註冊▶
人參膏　衛生戒烟丸
此丸專戒鴉片嗎啡白面等癮功兼滋陰補氣性質和平本寒不燥冬夏咸宜無論男女老壯服用絕無上癮之虞製造純用上等藥材保無毒質曾蒙濟南公安局及本市社會局化驗註冊證明堪稱羅毒者之寶筏成癮同胞曷購試之
價目）每袋七十五粒售洋一元
外埠函購另加郵費三角
華北總經理濟南城內芙蓉街　公記衛生堂
青島分銷處　海泊路十四號　廣聚祥

榮青工務所
正及其時
君有空地擬建房屋乎？君有市房欲翻造門面乎？現時製圖，明春開工，則夏季出租，正及其時，本工務所有建築師，有工程師，為君設計，能於堅固，美觀，適用，經濟各方面，充分注意，使君滿意，如承委託，竭誠歡迎。
湖北路三十三號

英商 保豐水火保險公司
本公司為調劑社會金融保障商人血本起見專辦房產貨物輪船火車水火保險膠濟隴海津浦等處聯絡險費廉低手續便捷信用昭著賠款迅速欲投保者請至敝公司接洽為盼
總公司　上海九江路二號
分公司　青島濟南路八十二號豐昌隆內
電話五二五八

大港倉庫出租
茲有倉庫一所即在大港海關隔壁地點優良極合堆棧之用且建築堅牢價格公道如願承租請移駕湖北路廿七號甲中華平安公司面洽可也又敝公司另有大宗房產地皮出租或出賣均可
中華平安公司啓　電話五〇六二號

凌基檀香白濁丸
此藥乃用真正東印度檀香油等藥製成專治五淋白濁濕熱蘊毒房事過度或交媾強忍而白濁症成矣其溺後尿管刺痛尿色渾白或兼綠色小便腫脹或閉結不通症並能開胃益神固精健體其效即如仙方無異與市所售大不相同請患者購服試之始知言之非虛也
德商凌基藥房　中山路一五五號　電話四七七五號

◁可樂地咖啡店廣告▷　地址匯泉路四號　電話四七三六號

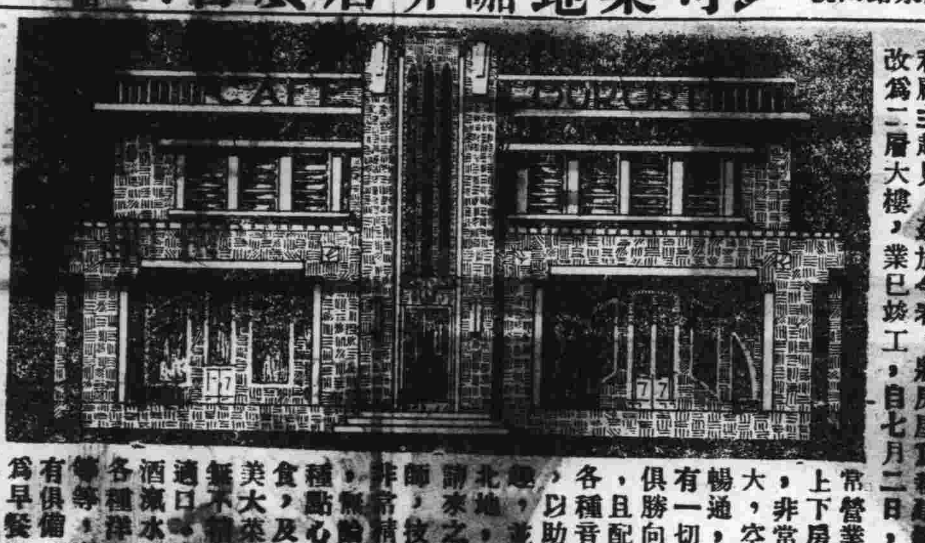

敬啓者，敝店自開辦以來，已歷七載，深蒙各界諸君惠顧，曷勝感謝之至，敝店特為便利顧主起見，茲於今春，將房屋重新建築，改為二層大樓，業已竣工，自七月二日，照常營業，上下房間，非常寬大，空氣暢通，所有一切，俱勝向昔，且配成各種音樂，以助興趣，並由北地新請來之廚師，技藝精妙，無論何種點心飯食，及歐美大菜，無不精美適口，啤酒，汽水，各種洋酒，紅茶等，應有俱備，為早餐，午餐，晚餐，價目仍照舊章，若諸君請客定席，則價目更格外克己，請各界諸君駕臨一試，始知言之不謬也，可樂地咖啡店謹啓

福興祥新添貨舖廣告
敬啓者，敝號開設芝罘路六十六號，專門包做油漆，茲為擴充營業起見，不惜重資，特由蘇杭州，運辦紅白事所用各差，設備格外完全，例如五色花轎彩轎，禮服鑼傘，以及白事應用物件，無不應有盡有，並且工快價廉，定期不誤主顧，恐未週知，特登報端聲明，如蒙各界賜顧不勝歡迎注意
敝號歡迎各界駕臨參觀方知言之不謬也
本號主人謹啓
地址芝罘路四方路轉角六十六號

屈臣氏
化痰止嗽藥水
本號不惜工本特用上等藥料製成此藥水此藥之性溫而不燥潤而不寒專治內傷痰火喘嗽中痰傷風咳嗽喉痛胸痛氣促氣逆肺癆肺炎及一切肺部胸膈諸症皆能奏效無論男女俱能服用無不立見功效
華振氏藥房啓　中山路南頭十號　電話四零三四號

慎德成綢緞皮貨店廣告
本號新到大宗皮貨定價低廉招待誠摯倘蒙賜顧無任歡迎
地址　中山路　電話　三七二一　四五七六號

洪興德綢緞皮貨莊
貨真價實　言不二價
本號新到國產綢緞歐美呢絨化妝物品以及各口粗細皮貨定做時式大衣斗蓬備有禮券以供社交倘蒙惠顧竭誠歡迎
海泊路中　電話二五四八號
本號主人謹啓

哈哈咳嗽救星下臨了！！！
冬天來到了！患咳嗽的同胞們不免又要發作了！諸位不必担憂啊！早有本藥房秘製之「咳嗽藥水」以備不時之需呢！一經服用功效立見續服即可除根　芳香可口無論男女老幼俱可服食
青島共和大藥房監製　中山路二十三號　電話三〇五三號

新鮮羊奶出售
德國飯店　觀海路廿三號　電話三九五七

花園飯店
本飯店新修房間特別清潔對於宴客非常週到并新按無線電收音機自晚六時起收各地音樂以娛顧客
價目　午晚飯八角至二元
地址　中山路曲阜路轉角
電話　三四一九

欲辦實業者注意
敬啓者鄙工廠專門製造柴油發動機並磨粉油坊各種機器使用簡單開閉敏捷兼承包各種鍋爐修理汽車輪船及各種機器零件倘蒙惠顧無任歡迎
青島雲南路一七六號　元泰鐵工廠謹啓

優安的投資
百年的大計

買賣房地產　設計製圖　包工營造　委託代辦　房地事務
電話二八〇七號　萊蕪路新四八號
東亞建築工程行敬啓

淋濁經帶神効良藥　甘露茶
主治
五淋白濁　小便刺痛　尿道灼炎　遺精紅腫
陰虛宮冷　赤白帶下　經閉經痛　乳汁淡薄
溼毒內蘊　血液不清　腰酸腿軟　食傷胃呆
煩燥氣悶　思慮失眠　腎經衰弱
●每袋售洋貳角藥量可飲三次服法載明袋面●
發行所　青島上海九成公司
經售處　漢成藥房　新民藥房　大中華藥房　金星藥房　漢美藥房　神州藥房

感冒風寒　奇效無比
散熱平　一粒丹

腹痛瀨聚　幼童更宜
每付定價大洋叁角
安東瀛西藥房烟台分號啟
有願代理函索簡章即寄
▶各省城鎮鄉集水陸碼頭洋廣貨店及各大藥房均有代理處　青島總經理住天津路合和棧電話三三九一號◀
（歡迎代理）（就近接洽）